

**Compañía Minera
de Sierra Menera**

Compañía Minera de Sierra Menera

**Inventario de la documentación
conservada en el
Archivo Histórico Provincial de Teruel
(1900-1987)**

Reyes Serrano González

con la colaboración de
Pilar Abós Castel

© Reyes Serrano González y Pilar Abós Castel

Fotografías: *Compañía Minera de Sierra Menera. Bilbao: Puerto, ferrocarril y minas.* – [Bilbao] :
[Compañía Minera de Sierra Menera], [ca.1912] (Londres, Impreso por Smith y Ebbs)

Edita: Gobierno de Aragón

Departamento de Educación, Cultura y Deporte

Diseño cubierta: Fernando Lasheras Blasco

Ilustración de cubierta: Ojos Negros. Mina Pilarica, Cantera n.º 6

I.S.B.N.: 84-7753-456-X

D.L.: Z. 10-06

Imprime: Cometa, S.A. Zaragoza

ÍNDICE

INTRODUCCIÓN	7
DESCRIPCIÓN DEL FONDO	9
INVENTARIO	25
DIRECCIÓN-GERENCIA	27
Documentos fundacionales	27
Consejo de Administración	27
Junta General de Accionistas	28
Dirección	34
DIRECCIÓN FINANCIERA	42
Administración de Bilbao-Ojos Negros, Sagunto-Madrid.....	42
Control de Departamento Contable	64
Impuestos.....	69
DIRECCIÓN COMERCIAL	77
Almacén.....	77
Ventas.....	80
Empresas filiales	102
DIRECCIÓN TÉCNICA	105
Dirección de minas.....	105
Ferrocarril.....	118
Puerto, muelle y escollera	124
Pantalán	125
Área de planificación y costes	125
ASESORÍA JURÍDICA	127
PERSONAL	129
SERVICIOS SOCIALES	140
CORRESPONDENCIA	144

INTRODUCCIÓN

Este trabajo corresponde a la clasificación, ordenación y descripción de los fondos documentales que procedentes de la desaparecida Compañía Minera de Sierra Menera fueron depositados en el Archivo Histórico Provincial de Teruel. El objetivo principal es difundir y facilitar el conocimiento de los documentos generados por esta Compañía a través de los que podemos conocer la formación y funcionamiento, la expansión y el declive de una gran empresa metalúrgica nacional con centro productor en la provincia de Teruel, durante casi todo el siglo XX.

La Compañía Minera de Sierra Menera fundada en el año 1900 por empresarios vascos se dedicó a la extracción del mineral de hierro de un conjunto de explotaciones mineras a cielo abierto existentes entre los términos municipales de Setiles (Guadalajara) y Ojos Negros (Teruel) para su exportación a los mercados internacionales. Para llevar a cabo este cometido construyó el ferrocarril Ojos Negros-Sagunto para el transporte del mineral y un embarcadero en el Puerto de Sagunto. La mano de obra empleada para trabajar en la mina procedía de los pueblos de Ojos Negros y su entorno, eran agricultores sin experiencia que al principio extraían el mineral a mano hasta la introducción de procedimientos mecánicos. Después de la Guerra Civil comienza su época de esplendor abriendo oficinas en Europa y América, alcanzando su cenit de producción en 1980 para iniciar a partir de ese año su decadencia por la gran crisis de la siderúrgica mundial.

La rápida actuación del Gobierno de Aragón impidió la desaparición del archivo que la Compañía Minera de Sierra Menera tenía en sus oficinas de Ojos Negros y que fue abandonado cuando ésta se desmanteló en 1987. Sus documentos fueron recuperados por el Departamento de Cultura y Educación de la Diputación General de Aragón un año más tarde y trasladados para su conservación definitiva al Archivo Histórico Provincial de Teruel. Fue la primera vez que un archivo privado ingresó como depósito forzoso, en aplicación de la que por aquel entonces era una de las primeras leyes de archivos promulgadas por una Comunidad Autónoma (Ley 6/1986, de 28 de noviem-

bre, de Archivos de Aragón) siendo hoy todavía excepcional la presencia de fondos documentales de empresa en los archivos públicos.

La descripción del archivo de la Compañía Minera de Sierra Menera se inició en 1992 utilizando los primeros medios informáticos con los que contó el Archivo Histórico Provincial de Teruel y fruto de su utilización es hoy este inventario. Esta publicación consta de dos partes: la primera describe el fondo documental de la Compañía Minera de Sierra Menera y ha sido adaptada a la Norma Intenacional de Descripción de Archivos ISAD (G)¹. La segunda parte es el inventario de las series documentales indicándose su contenido, el período cronológico que comprenden y la signatura para su localización en el Archivo Histórico Provincial de Teruel, además de añadir otro tipo de información que nos ha parecido de interés para el investigador.

¹ Aprobada por el Comité para las Normas de Descripción de CIA, Estocolmo, Suecia 19-22 de septiembre de 1999.

Descripción del Fondo

1. ÁREA DE IDENTIFICACIÓN

1.1. CÓDIGO DE REFERENCIA

ES44AHPTCMSM²

1.2. TÍTULO

Compañía Minera de Sierra Menera.

1.3. FECHAS

1900-1987

1.4. NIVEL DE DESCRIPCIÓN

Fondo.

1.5. EXTENSIÓN Y SOPORTE DE LA UNIDAD DE DESCRIPCIÓN

Siete mil documentos contenidos en mil novecientas cajas y alrededor de cuatro mil planos.

1.6. NIVEL DE DESCRIPCIÓN

Fondo.

² Código provisional.

2. ÁREA DE CONTEXTO

2.1. NOMBRE DEL PRODUCTOR

Compañía Minera de Sierra Menera.

2.2. HISTORIA DE LA INSTITUCIÓN

El 3 de septiembre de 1900, y por escritura otorgada ante el notario de Bilbao D. Isidro Erquiaga, se constituye la Compañía Minera de Sierra Menera. Nacía así una empresa con un capital de 32 millones de pesetas que tenía como principales accionistas a Sota y Aznar.

D. Ramón de la Sota es un empresario vasco que decide ampliar sus múltiples negocios en el campo de la minería del hierro y en el transporte marítimo asociado con su primo Eduardo Aznar y que pone sus ojos en unas minas de Sierra Menera que poseen grandes reservas de mineral de hierro de alta calidad, pero que no habían sido explotadas de forma masiva por su ubicación lejana al mar, pensando que le va a permitir atender la continua demanda de la industria siderúrgica alemana e inglesa.

En el valle del Jiloca se encuentra el municipio turolense de Ojos Negros. A sus espaldas aparece la Sierra Menera presidida por el cerro Atalaya. Según la memoria, de 1899, que sobre estas minas realiza Ladislao Perea para los entonces propietarios de las mismas Srs. Echeverrieta y Larrinaga, las minas de hierro están constituidas por 22 minas, con un total de 1.439 hectáreas, en el cual se manifiestan los minerales a la vista en grandes extensiones de su superficie. Cosme Echeverrieta adquiere de Gascón y Guimbao el derecho a explotar el subsuelo, quien a su vez lo había comprado a los vecinos de Ojos Negros.

Desde el principio la Compañía se marca tres claros objetivos: la extracción de hierro mediante técnicas avanzadas, la construcción del ferrocarril Ojos Negros-Sagunto para el transporte del mineral y la realización de un embarcadero en el Puerto de Sagunto. En 1906 después de detenidos estudios y consultas realizadas en el mercado internacional del mineral del hierro, se decide poner en explotación las minas. El primer cargamento se realiza en el vapor “Gorbea-Mendi” con destino al Maryport (Inglaterra) para ser ensayado por la Compañía Camell Laird asociada a la Compañía de Sierra Menera. En 1907 la producción asciende a 200.000 Tm, y en 1913 es el 10%

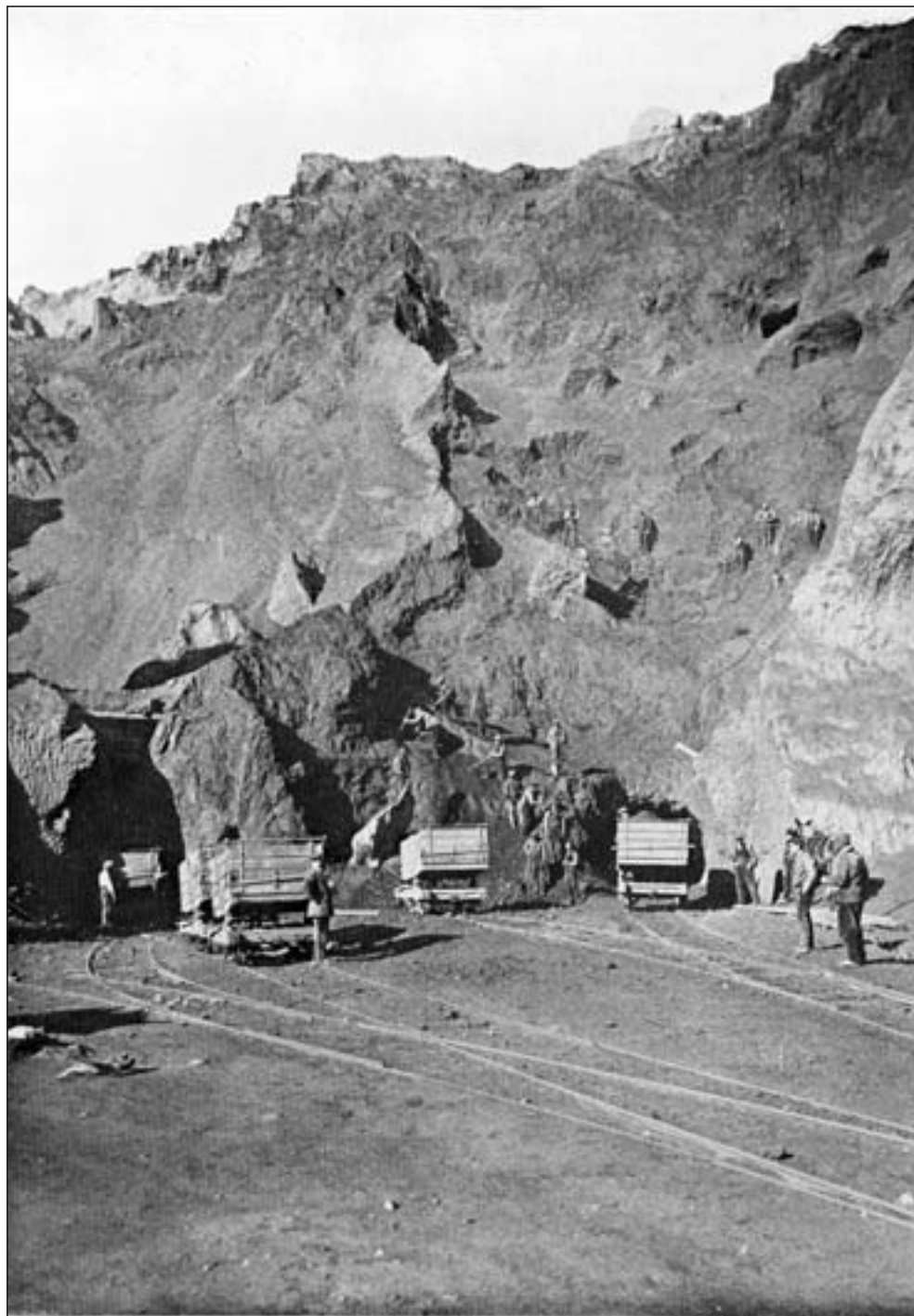

Ojos Negros. Mina Teresa. Centro de Cantera n.º 2.

de la producción nacional de hierro. Con objeto de financiar proyectos mineros y metalúrgicos, Ramón de la Sota y Llano, Luis M^a Aznar y Tutor, Ramón de la Sota Aburto, junto con otros empresarios vascos constituyen la Compañía de Crédito Especial con un capital de ocho millones de pesetas y financian a la Compañía Minera de Sierra Menera la instalación de una planta de briquetas en Sagunto.

La I Guerra Mundial paraliza la buena marcha de la empresa minera que para Sota y Aznar se ve compensada por los beneficios que obtienen de sus negocios navieros. La creciente deuda que va adquiriendo la Compañía Minera de Sierra Menera le impide invertir en el proyecto de construcción de una siderurgia en Sagunto cuya materia prima básica, el mineral de hierro, le llegará directamente de la mina por el ferrocarril, para lo cual se constituye la Compañía Siderúrgica del Mediterráneo el año 1917 que años más tarde se convertirá en Altos Hornos del Mediterráneo.

Para la exportación a los Estados Unidos se prepara una clase especial de mineral llamada cribado sagmenera. En 1921 se adquieren dos excavadoras Cookering que extraían económicamente el mineral y, en 1925, se construye el túnel de Montiel para poder explotar las capas inferiores. La Compañía empieza a recuperar el terreno perdido durante los años de la Gran Guerra.

La crisis europea de la siderurgia en el año 1932 paraliza la explotación del mineral. Al año siguiente, la situación es muy difícil para los mineros de Ojos Negros, muchos de los cuales se ven obligados a marcharse. La década de los años 30 culmina con los desastres de la guerra civil. Los graves daños que supone su patrimonio inmovilizado en la provincia de Teruel durante la guerra, tienen como consecuencia que no se reanude la producción hasta 1941 y la exportación hasta 1949. Se inicia entonces un periodo de crecimiento con la ampliación de las instalaciones, la adquisición de maquinaria y con nuevas formas de organización del trabajo. Su gran expansión le va a permitir abrir agencias en Glasgow, París, Charleroi y Trieste, todas concentradas más tarde en la ciudad de Rotterdam. En América se establece una agencia primero en Filadelfia y, más tarde, en Nueva York.

En 1954 la Compañía es declarada de “interés nacional” y traslada sus oficinas centrales de Bilbao a Madrid. Son años de normalización en los que la empresa se dedica a mejorar sus instalaciones y sanear sus finanzas. A partir de 1969 se realizan nuevos estudios geológicos y se impulsa la explotación de mineral aumentado considerablemente la producción. Paralelamente, la RENFE se hace cargo del transporte del mineral y se exportan más de quinientas mil toneladas a Inglaterra, Holanda y Alemania.

Durante los años setenta se construye el pantalán en el Puerto de Sagunto, uno de los puertos artificiales más importantes de Europa, con una inversión de más de mil cuatrocientos millones de pesetas. Paralelamente se va ideando el proyecto de construcción de una planta de peletización o transformación del mineral de Ojos Negros, pero la crisis siderúrgica del año 1975 afecta de lleno a los beneficios de la Compañía Minera de Sierra Menera al caer la producción unido a sus pesadas cargas financieras.

En 1985 el cierre de la cabecera de Altos Hornos del Mediterráneo decidido por el Gobierno y la clausura de las compras por parte de ENSIDESA, aceleran la muerte de la sociedad, después de 87 años de existencia. El cierre definitivo se produce dos años más tarde, en 1987.

2.3. HISTORIA ARCHIVÍSTICA

La documentación de esta empresa es archivada en tres diferentes centros de trabajo: Ojos Negros como centro productor, Sagunto centro distribuidor y Bilbao, más tarde Madrid, oficinas desde donde se administraba la Compañía Minera de Sierra Menera.

Las oficinas de Bilbao fueron arrasadas por una riada que asoló esta ciudad después de la Guerra Civil. La documentación que se salva fue trasladada a Ojos Negros. Cuando en 1987 se cierra definitivamente la empresa, la documentación de las oficinas de Madrid se trasladó en 1990 al Archivo Histórico-Industrial de Sagunto donde ya se había depositado la que se encontraba en las oficinas de la Compañía en esta ciudad. Por otra parte la documentación de las oficinas de Ojos Negros permanece allí hasta su traslado al Archivo Histórico Provincial de Teruel.

2.4. FUENTE INMEDIATA DE ADQUISICIÓN Y TRANSFERENCIA

En las oficinas de la Compañía Minera de Sierra Menera en Ojos Negros permanece su archivo totalmente abandonado después del desmantelamiento de la Compañía. Puesto al corriente de este hecho y valorando el grave daño que puede sufrir el patrimonio documental aragonés, el Departamento de Cultura y Educación de la Diputación General de Aragón dicta una Orden de 18 de agosto de 1988 para proceder a su traslado primero al Ayuntamiento de Ojos Negros y, por razones de seguridad y conservación, durante los días 14 y 15 de diciembre se deposita en el Archivo Histórico Provincial de Teruel.

3. ÁREA DE CONTENIDO Y ESTRUCTURA

3.1. ALCANCE Y CONTENIDO

El fondo de la Compañía Minera de Sierra Menera, se compone de la documentación generada por su centro productor en Ojos Negros y por la documentación administrativa que allí fue trasladada desde las oficinas de Bilbao durante la posguerra. Su estudio permite al investigador conocer la formación, funcionamiento y desarrollo, expansión y declive de una gran empresa nacional dedicada a la exportación durante el siglo XX.

Pero el motivo básico de su creación reside en la provisión de mineral de hierro para las empresas siderúrgicas de transformación vinculadas a Ramón de la Sota, es decir Altos Hornos de Vizcaya y la Compañía Siderúrgica del Mediterráneo, por lo que encontramos información vinculada con ambas. Existe documentación esencial sobre los yacimientos de hierro de Sierra Menera: geología del criadero, análisis del mineral, localización de masas de mineral, campañas de perforaciones, etc. Otro de los aspectos relevantes que ofrece este fondo documental es la aportación de datos sobre la evolución de los avances tecnológicos que se producen por un lado en la extracción del hierro y su transporte, y de otro en su proceso de transformación para su comercialización.

Tampoco podemos olvidar los datos que existen en sus documentos sobre la organización laboral y los conflictos sociales, así como la repercusión que tanto la implantación de la Compañía Minera de Sierra Menera como su desmantelamiento tiene en las poblaciones de Ojos Negros y de Sagunto. Por último, el fondo nos ofrece también datos imprescindibles sobre la construcción del ferrocarril minero de Sierra Menera.

3.2. INFORMACIÓN SOBRE VALORACIÓN, SELECCIÓN Y ELIMINACIÓN

Se puede observar que algunas series documentales se interrumpen bruscamente en el tiempo, consecuencia clara del abandono que sufre el fondo documental cuando desaparece la Sociedad Minera, lo que dio lugar a pérdidas difíciles de cuantificar. No obstante, tampoco debemos olvidar que muchas series documentales relacionadas con la administración de la Compañía tienen su continuidad en las conservadas en el Archivo Histórico-Industrial de Sagunto.



Ojos Negros. Mina San José. Cantera n.º 11.

3.3. NUEVOS INGRESOS

Fondo documental cerrado.

3.4. SISTEMA DE ORGANIZACIÓN

La aparición en el año 1993 en la revista saguntina *Braçal* de un artículo dedicado a exponer los fondos documentales que existen de la Compañía Minera de Sierra Menera en el Archivo Histórico-Industrial de Sagunto y que incluía su Cuadro de Clasificación, coincide con el inicio de los trabajos de clasificación y ordenación de los fondos documentales que de esta Compañía se encuentran en el Archivo Histórico Provincial de Teruel. Por esta razón, se toma como referencia este Cuadro de Clasificación aunque estableciéndose algunas diferencias que nos marca la aparición o desaparición de secciones y series documentales reflejo de la actividad desarrollada por el centro productor de la Compañía en Ojos Negros.

SECCIONES / SERIES	FECHAS
1. DIRECCIÓN-GERENCIA	
Documentos Fundacionales	1900-1952
1.1. CONSEJO DE ADMINISTRACIÓN	
Actas del Consejo de Administración	1927-1966
1.2. JUNTA GENERAL DE ACCIONISTAS	
Expedientes de la Junta General de Accionistas	1926-1968
Memorias Anuales	1909-1984
Libros Registro de Cupones de Obligaciones	1929-1954
Expedientes de regularización de cargas financieras	1913-1962
1.3. DIRECCIÓN	
Correspondencia de Dirección	1900-1967
Escrituras de Representación	1900-1977
Acuerdos e Informes	1906-1977
2. DIRECCIÓN FINANCIERA	
2.1. ADMINISTRACIÓN DE BILBAO-OJOS NEGROS, SAGUNTO-MADRID	
Libros de Caja	1904-1944
Libros Diarios	1920-1955
Libros Mayores	1972-1976
Balances	1935-1976
Regularización de Balances	1939-1976
Inventarios del Capital Activo y Pasivo	1936-1968
Tesorería	1967-1976
Extractos de Cuentas	1907-1969
Cuentas de Clientes	1968-1977

Presupuestos	1968-1986
Carpetas de Resultados de Gestión	1973-1977
Comprobantes de Caja	1911-1986
Distribución de Cuentas de Sagunto y Minas de Ojos Negros	1942-1947
Gastos de Explotación	1906-1981
Libros de Facturas	1953-1981
Facturas	1900-1986
Cuentas de Caja del ferrocarril de Sagunto y de las minas de Ojos Negros	1935-1967
2.2. CONTROL DE DEPARTAMENTO CONTABLE	
Estados de Caja	1967-1988
Bancos de Bilbao	1905-1972
Bancos de Madrid	1966-1977
Bancos de Ojos Negros	1976-1977
Bancos de Sagunto	1968-1975
Acción Concertada	1969-1985
2.3. IMPUESTOS	
Derechos reales	1900-1947
Contribución del 3% sobre el producto bruto	1921-1957
Actas de Inspección de las Administraciones de Contribuciones de Teruel y Guadalajara	1912-1926
Contribución urbana y rústica	1923-1967
Contribución de utilidades de la riqueza mobiliaria	1920-1956
Impuesto de Sociedades	1957-1965
Impuesto del Timbre	1910-1951
3. DIRECCIÓN COMERCIAL	
3.1. ALMACÉN	
Materiales del Almacén de Sagunto y Ojos Negros	1901-1986
Libros Auxiliares de almacén de explosivos	1972-1985
3.2. VENTAS	
Cargamento del mineral embarcado en Sagunto a nombre de clientes nacionales	1953-1968
Cargamento del mineral embarcado en Sagunto a nombre de clientes extranjeros	1948-1967
3.3. EMPRESAS FILIALES	
3.3.1. COMPAÑÍA DE CRÉDITO ESPECIAL	
Documentos fundacionales	1913-1946
Expedientes de la Junta General de Accionistas	1913-1951
3.3.2. MENERA DE CONSIGNACIONES MARÍTIMAS	
Expedientes de pago de embarques de mineral	1975-1976
Contabilidad	1975-1978
Correspondencia con la Compañía Minera de Sierra Menera	1973-1975
4. DIRECCIÓN TÉCNICA	
4.1. DIRECCIÓN DE MINAS	
Escrituras y contratos de minas	1900-1969
Memorias de permisos de investigación y concesiones de explotación	1912-1981
Memorias de Minas	1971-1978

Planes de Explotación	1912-1985
Planes de Labores	1947-1986
Movimiento de mineral	1908-1985
Aglomerados	1908-1976
Informes y estudios técnicos	1923-1985
Correspondencia de minas	1939-1986
Estadísticas de explotación de mineral	1940-1982
4.2. FERROCARRIL	
Expropiaciones	1900-1985
Obras del ferrocarril	1902-1983
Locomotoras	1907-1973
Informes y correspondencia	1906-1974
4.3. PUERTO, MUELLE Y ESCOLLERA	
Obras de Construcción	1902-1972
4.4. PANTALÁN	
Obras de construcción	1975-1977
4.5. ÁREA DE PLANIFICACIÓN Y COSTES	
Análisis de costos	1911-1982
5. ASESORÍA JURÍDICA	
Demandas y actas de conciliación	1932-1987
Actas, recursos y dictámenes	1913-1977
6. PERSONAL	
Personal Activo	1923-1986
Bajas de Personal	1943-1986
Libros de partes de enfermedad y accidentes de trabajo	1964-1977
Jubilaciones	1932-1976
Previsión y Seguridad Social	1921-1985
Partes diarios de excavadoras y dumpers	1974-1986
Nóminas	1906-1987
Relaciones laborales	1931-1987
7. SERVICIOS SOCIALES	
Economato	1941-1987
Casino-cine	1941-1984
Escuela	1912-1971
Hospital	1933-1977
Viviendas	1918-1976
8. CORRESPONDENCIA	
Copiadores de cartas	1903-1968
Correspondencia Bilbao-Sagunto	1932-1967
Correspondencia Ojos Negros-Madrid	1950-1987
Correspondencia Sagunto-Madrid	1967-1977
Cronológico de Madrid	1968-1976
Cronológico de Minas	1973
Cronológico de Sagunto	1969-1977
Cronológico General	1976
Teletipos	1970-1985

4. ÁREA DE ACCESO Y UTILIZACIÓN

4.1. CONDICIONES QUE RIGEN EL ACCESO

Acceso libre. Excepto aquellos documentos que contienen datos personales y que se atiende su consulta a las disposiciones legales vigentes sobre protección de datos personales.

4.2. CONDICIONES QUE RIGEN LA REPRODUCCIÓN

Las generales que indica el Archivo Histórico Provincial de Teruel.

4.3. LENGUA/ESCRITURA DEL MATERIAL

Español, en su mayor parte. Tanto en las series de correspondencia de dirección como en los libros copiadores de cartas existen abundantes escritos en inglés. Los expedientes de “cargamento de mineral embarcado en Sagunto a nombre de clientes extranjeros” también incluyen documentos en este idioma. Las relaciones que mantiene la Compañía Minera de Sierra Menera con distintas empresas internacionales hacen que en general en todas las series documentales de índole comercial podamos encontrar algún documento en inglés, francés o alemán.

4.4. CARACTERÍSTICAS FÍSICAS Y REQUISITOS TÉCNICOS

En general, la documentación de años más recientes se encuentra en perfecto estado de conservación, solamente estaba cubierta por una capa de polvo negruzca que fue eliminada a su llegada al Archivo Histórico Provincial de Teruel. Los documentos más antiguos todavía conservan las huellas de la humedad: cubiertas apelmazadas, tintas diluidas y hojas de papel de seda comprimidas, el ejemplo más llamativo de esta situación es el de los libros copiadores de cartas.

4.5. INSTRUMENTOS DE DESCRIPCIÓN

Inventario informatizado.

5. ÁREA DE MATERIALES RELACIONADOS

5.3. UNIDADES DE DESCRIPCIÓN RELACIONADOS

Imprescindible la consulta de los fondos documentales reunidos en el Archivo Histórico-Industrial de Sagunto, al encontrarse depositada no solamente la documentación generada por la Compañía Minera de Sierra Menera en dicha ciudad sino también la producida en las oficinas centrales de la Compañía en Madrid, así como por hallarse otros fondos procedentes de industrias siderúrgicas estrechamente vinculadas con esta empresa.

En el Archivo General de la Administración en su sección de Obras Públicas existen expedientes relativos a la construcción del ferrocarril Ojos Negros-Sagunto, destacando el proyecto de 1901. Por otra parte es de interés la documentación suelta que se encuentra en el Archivo Municipal de Ojos Negros así como los papeles de la Sociedad de Montes de Hoyos Negros del mismo lugar.

5.4. NOTA DE PUBLICACIÓN (Y BIBLIOGRAFÍA)

ANDRÉS i FUERTES, Empar, “L’ Arxiu Històric-Industrial de Sagunt: orígens, fons i inventari”, *Braçal*, 7, (1993), pp. 103-114.

ARANGUREN, J., *El ferrocarril Minero de Sierra de Menera*, Madrid, Aldaba Ediciones, 1988.

ARRIBAS NAVARRO, Diego, *Arte, industria y territorio; minas de Ojos Negros (Teruel). Centenario de la Compañía Minera de Sierra Menera (1900-2000)*, Monreal del Campo, Asociación de Artistas y Artesanos del Jiloca, 2003.

CASAUS BALLESTER, M.J. y MARTÍ GONZÁLEZ, J.L., *Compañía Minera de Sierra Menera: el Futuro de un Pasado*, La Puebla de Valverde, Ayuntamiento, 2001.

FERNÁNDEZ CLEMENTE, E., “Historia del ferrocarril turolense”, Teruel, Instituto de Estudios Turolenses, 1987 (*Cartillas Turolenses*, nº 10).

FERNÁNDEZ RUBIO, R., “Los yacimientos de hierro de la Sierra Menera (Teruel y Guadalajara)”, *Revista de Industria Minera*, 125, (1958), pp. 1-3.

FERNÁNDEZ RUBIO, R. “Características geológicas de las minas de Ojos Negros”, *Boletín Informativo de la Diputación Provincial de Teruel*, 48, (1977), p. 1.

- GIRONA RUBIO, M. y VILA VICENTE, J., *Arqueología industrial en Sagunto*, Valencia, Edicions Alfons el Magnànim, 1991.
- LLUCEA ÚBEDA, E., *Los intentos segregacionistas del Puerto de Sagunto 1926-1996*, Sagunto, Ediciones y Promociones LAV, 1996.
- MARTÍ GONZÁLEZ, José Luis, “Compañía Minera de Sierra Menera, cien años después”, *Trébede*, 58, (diciembre 2001), pp. 55-60.
- MARTÍN MARTÍNEZ, José, “El ferrocarril minero de Ojos Negros-Sagunto. Arqueología industrial y patrimonio ferroviario”, *Saitabi*, 45, (1995), pp. 275-288.
- MARTÍN MARTÍNEZ, José, “Patrimonio industrial y memoria colectiva. El caso de Puerto de Sagunto”, en *Reconversión y revolución. Industrialización y patrimonio en el Puerto de Sagunto*, València, Universitat, 2000, pp. 29-34.
- MORENO NAVAL, M.J., “Incidencia de la Primera Guerra Mundial en el sector minero turolense”, en *Los retos de Teruel. Jornadas sobre cambio social y económico. Alcorisa, 17-19 de septiembre 1998*, Teruel, Instituto de Estudios Turolenses, 2000, pp. 51-68.
- NAVARRO, Buenaventura, *La Memoria necesaria. Historia del Puerto de Sagunto*, [S.l., Buenaventura Navarro], 2003.
- Patrimonio geológico-minero de Aragón*, Zaragoza, Departamento de Industria, Comercio y Desarrollo, 2005, pp. 138-140.
- SANZ HERNÁNDEZ, Alexia, “La explotación minera en Ojos Negros: repercusiones en la estructura social y en la cultura” en *Teruel*, nº 86, [vol. II], (1998), pp. 157-192.
- SARASOLA, Andoni, *Minas y ferrocarril Ojos Negros-Sagunto, siderurgia integral: testimonio de un ingeniero en la dirección de una empresa, 1947-1967*, Barcelona, Alba, 1999.
- SERRANO GONZÁLEZ, R., *Archivo Histórico Provincial de Teruel. Guía del Investigador*. Zaragoza, Departamento de Educación y Cultura, 1995.
- TORRES VILLANUEVA, Eugenio, *Ramón de la Sota, 1857-1936. Un empresario vasco*, Madrid, LID Editorial Empresarial, 1998.
- TORRES VILLANUEVA, Eugenio, “Sierra Menera y los carbones de Utrillas”, *Actas del I Simposio sobre relaciones económicas entre Aragón y Cataluña (siglos XVIII-XX)*, Huesca, Instituto de Estudios Altoaragoneses, 1990.
- VV.AA., *Compañía Minera de Sierra Menera 1900-2000. Centenario de una Gran Olvidada*, Sagunto, Casa de Aragón, 2000.

6. ÁREA DE NOTAS

6.1. NOTA

No se hace referencia a la descripción de los cuatro mil planos que existen por estar todavía sin inventariar.

7. ÁREA DE CONTROL DE LA DESCRIPCIÓN

7.1. NOTA DEL ARCHIVERO

La descripción de este fondo documental y sus series la ha realizado Reyes Serrano.

La descripción de cada una de las unidades simples y compuestas la han realizado Reyes Serrano y Pilar Abós.

7.2. REGLAS O CONVENCIONES:

La descripción del fondo se ha realizado utilizando la norma ISAD(G)2. El inventario de series fue realizado hace diez años con anterioridad a la existencia de dicha norma.

7.3. FECHA DE LA DESCRIPCIÓN

En 1995, revisado y completado en 2005.

Inventario

1. DIRECCIÓN GERENCIA

SERIE: DOCUMENTOS FUNDACIONALES

FECHAS: 1900-1952

CONTENIDO: Escrituras de constitución de la Compañía Minera de Sierra Menera. El primer documento es la copia de la escritura de 3 de diciembre de 1900 ante el notario de Bilbao, Isidro Erquiaga, por Ramón de la Sota. Le siguen la copia de la inscripción en el Registro Mercantil de 7 de noviembre de 1900, los Estatutos de la Compañía y suscripción de acciones y lista de los primeros accionistas, el proyecto de 1915 de reforma de los Estatutos y fijación de su capital social y las reformas sucesivas en lo relativo a la participación accionarial.

Fechas	Signatura
1900	937 / 3
	1636 / 3
1900-1910	1037 / 2
1909-1910	1516 / 6
1911	1636 / 1
1915	1385 / 3
1915	1415 / 8
1915	938 / 47
1927	1636 / 4
1935	938 / 16
1952	1044 / 6

1.1. CONSEJO DE ADMINISTRACIÓN

SERIE: ACTAS DEL CONSEJO DE ADMINISTRACIÓN

FECHAS: 1927-1966

CONTENIDO: Se llevan obligatoriamente por todas las sociedades de acuerdo con el artículo 26.1 del Código de Comercio.

Recogen actuaciones administrativas en lo relativo a las sesiones que celebra el Consejo de Administración de la Compañía Minera de Sierra Menera, órgano colegiado que actúa mediante la toma de decisiones por acuerdo de sus miembros conforme al principio de mayoría por cabezas. Era competencia del Consejo de Administración, según sus Estatutos, aprobar los préstamos que excediesen de cierta cantidad, atender e inspeccionar la marcha de la Sociedad, aprobar el balance anual que deberá someterse a la Junta General de Accionistas y acordar el reparto de beneficios, sin perjuicio de lo que en definitiva resuelva la Junta General, y aprobar igualmente con carácter provisional la Memoria que redactaban los Directores Gerentes.

Fechas		Signatura
1927	Del 25 de febrero	1475 / 5
1960	Del 4 de febrero	1387 / 11
	Del 8 de abril	1387 / 10
	Del 20 de junio	1387 / 9
	Del 31 de agosto	1387 / 8
	Del 28 de octubre	1387 / 7
	Del 1 de diciembre	1387 / 6
1961	Del 3 de febrero	1387 / 5
	Del 28 de abril	1387 / 4
	Del 29 de mayo	1387 / 3
	Del 26 de junio	1387 / 2
	Del 5 de octubre	1387 / 1
	Del 21 de diciembre	1386 / 1
1962	Del 9 de febrero	1386 / 21
	Del 6 de abril	1386 / 20
	Del 14 de junio	1386 / 19
	Del 14 de agosto	1386 / 18
	Del 31 de octubre	1386 / 17
1963	Del 14 de febrero	1386 / 15
	Del 22 de abril	1386 / 14
	Del 13 de mayo	1386 / 13
	Del 17 de julio	1386 / 13
1966	Del 22 de septiembre	1387 / 14

1.2. JUNTA GENERAL DE ACCIONISTAS

SERIE: EXPEDIENTES DE LA JUNTA GENERAL DE ACCIONISTAS

FECHAS: 1926 - 1968

CONTENIDO: De acuerdo con la legislación mercantil, la Junta General es un órgano necesario a toda sociedad que ha de reunirse, al menos, una vez



Ojos Negros. Mina Pilarica. Cantera n.º 9.

al año para censurar la gestión social y aprobar, en su caso, las cuentas del ejercicio anterior (art. 45.2 del Código de Comercio). Sus competencias están reguladas por la propia Ley y por los Estatutos.

Estos expedientes reflejan las funciones atribuidas en los Estatutos a la Junta General de Accionistas: resolver sobre las proposiciones del Consejo de Administración y Directores Gerentes y sobre las presentadas por accionistas, aprobar los balance anuales y reparto de beneficios hechos por el Consejo de Administración, resolver sobre la continuación de la Compañía o disolución de la misma, conceder al Consejo de Administración y Directores Gerentes las autorizaciones que sean más convenientes a los intereses sociales y tomar aquellos otros acuerdos que estime más útiles a la marcha del desarrollo de la Sociedad.

Los expedientes constan de orden del día, listas de accionistas o acciones representadas, acta y certificado del Secretario del Consejo de Administración sobre los acuerdos adoptados y copia de la memoria presentada por el Consejo de Administración.

Tipo de Junta	Fecha	Signatura
Extraordinaria	11 de diciembre 1926	937 / 1
		937 / 2
Ordinaria	12 de abril de 1927	1090 / 3
Ordinaria	24 de julio de 1947	778 / 5
Ordinaria	5 de mayo de 1948	778 / 4
Ordinaria	12 de mayo de 1949	778 / 3
Ordinaria	22 de junio de 1950	778 / 2
Ordinaria	5 de junio de 1951	778 / 1
Ordinaria	6 de mayo de 1955	936 / 3
Ordinaria	22 de mayo de 1956	936 / 2
Ordinaria	17 de junio de 1957	1476 / 9
Ordinaria	25 de junio de 1958	1479 / 3
Ordinaria	23 de junio de 1959	1479 / 2
Ordinaria	29 de abril de 1960	1479 / 1
Especial	29 de mayo de 1961	1478 / 3
Ordinaria	27 de junio de 1961	1478 / 1
Extraordinaria	27 de junio de 1961	1478 / 2
Ordinaria	14 de junio de 1962	1473 / 2 y 3
Ordinaria	11 de mayo de 1963	1473 / 4
Ordinaria	24 de junio de 1964	1476 / 10
Ordinaria	4 de junio de 1965	1476 / 11
Ordinaria	23 de junio de 1966	1477 / 1
Ordinaria	25 de junio de 1968	1619 / 9

SERIE: MEMORIAS ANUALES

FECHAS: 1909-1984

CONTENIDO: La Memoria completa y amplía la información contenida en el balance y en la cuenta de pérdidas y ganancias y distribución de beneficios que el Consejo de Administración presenta a la Junta General de Accionistas para su aprobación.

En realidad, según el Código de Comercio de 1885 (art. 34), forma parte de las cuentas anuales, junto con los otros dos documentos citados. Completa, amplía y comenta la información contenida en el balance y en la cuenta de pérdidas y ganancias (art. 35.3). Aun siendo también un documento contable, es más flexible porque permite añadir explicaciones, razonamientos o justificaciones que no caben en la rígida estructura numérica del balance y la cuenta de pérdidas y ganancias. Permite también valoraciones cualitativas. Las cuentas, en su conjunto, según el Código, deberán redactarse “con claridad y mostrar la imagen fiel del patrimonio, de la situación financiera y de los resultados de la empresa”.

Fecha	Signatura	Notas
Año 1909	1527 / 1	
Año 1926	1636 / 6	
Año 1935	1044 / 4	
Año 1945	1775 / 11	
Año 1946	1781 / 6	
Año 1947	1781 / 5	
Año 1950	1044 / 5	
Año 1951	1044 / 3	
Ejercicio de 1956	1476 / 4 y 5	
Ejercicio de 1958	1660 / 3	
Ejercicio de 1959	1660 / 4	
Ejercicio de 1960	1660 / 5	
Ejercicio de 1962	1660 / 7	Presenta un resumen de balances del ejercicio de 1961, un resumen de la maquinaria adquirida desde 1949 hasta 1962, y de los impuestos pendientes de liquidación y beneficios.
	1473 / 5	
Ejercicio de 1963	1660 / 8	
Ejercicio de 1969	1660 / 14	
Ejercicio de 1970	1660 / 1	
Ejercicio de 1971	1653 / 7	
Ejercicio de 1972	1443 / 6	
Ejercicio de 1983	1705 / 4	
Ejercicio de 1984	1705 / 5	

SERIE: LIBROS REGISTRO DE CUPONES DE OBLIGACIONES

FECHAS: 1929-1954

CONTENIDO: Libros registro de cupones de obligaciones pagados a los accionistas de la Sociedad con el vencimiento que se indica.

Libros Registro	Signatura
De vencimiento de 1 de enero de 1929	99 / 3
De vencimiento de 1 de julio de 1929	99 / 4
De vencimiento de 1 de enero de 1930	99 / 5
De vencimiento de 1 de julio de 1930	99 / 6
De vencimiento de 1 de enero de 1931	99 / 7
De vencimiento de 1 de julio de 1931	99 / 8
De vencimiento de 1 de enero de 1932	99 / 9
De vencimiento de 1 de julio de 1932	99 / 10
De vencimiento de 1 de enero de 1933	99 / 11
De vencimiento de 1 de julio de 1933	99 / 12
De vencimiento de 1 de enero de 1934	99 / 13
De vencimiento de 18 de diciembre de 1950	80 / 1
De vencimiento de 20 de diciembre de 1951	779 / 2
De vencimiento de 17 de noviembre de 1952	779 / 1
	780 / 2
De vencimiento de 15 de junio de 1953	824 / 2
De vencimiento de 15 de diciembre de 1953	828 / 1
De vencimiento de 15 de junio de 1954	825 / 1

SERIE: REGULARIZACIÓN DE CARGAS FINANCIERAS

FECHAS: 1913-1962

CONTENIDO: Esta serie esta formada por todos los expedientes que se producen como consecuencia del procedimiento excepcional de regularización de cargas financieras iniciado por la Compañía Minera de Sierra Menera después de la Guerra Civil.

La regularización fiscal es una actuación que tiene como efecto subsanar una situación previa de elusión del pago de tributos. En este caso, el 11 de octubre de 1938, por Orden Ministerial, se declara una moratoria en el pago de impuesto de Utilidades. Posteriormente se dictan varias disposiciones (9 de septiembre de 1939, 20 de junio de 1940 y 5 de diciembre de 1941) encaminadas a encauzar soluciones equitativas para la distribución de los daños de la guerra. La Compañía Minera de Sierra Menera sufre daños por cuantía aproximada de nueve millones de pesetas. Acogiéndose a estas ordenes ministeria-

les, forma la Sindicatura transitoria de Obligacionistas y propone al Ministerio de Hacienda una fórmula convenida que es aprobada definitivamente en 1944. La fórmula que se adopta es la conversión de 48.037 obligaciones hipotecarias al 6%, emisión de 1927, así como el importe de algunos préstamos recabados para la instalación de plantas de briqueteo de Sagunto, en acciones preferentes de la Sociedad. A pesar de todo, este proceso es muy largo ya que genera un pleito contencioso administrativo con el Ministerio de Hacienda sobre la liquidación de la contribución de utilidades, tarifa 2ª, interés de obligaciones.

Fecha	Signatura
1913-1936	1666 / 6
1926	1094 / 1
	94 / 1
	833 / 1
	834 / 1
	834 / 2
1927	937 / 1
	937 / 2
	935 / 5
	937 / 6
	937 / 7
	1386 / 3
	1483 / 1
	1475 / 10
	1475 / 11
	1475 / 12
1927-1943	1385 / 4
1932	33 / 1
	1483 / 2
1932-1935	98 / 11
1936	1482 / 1
1940-1949	1386 / 6
1941-1962	935 / 2
1942	33 / 2
	34 / 1
1942-1947	1475 / 7
1942-1952	935 / 2
1943	1472 / 2
	1031 / 1
1943-1944	1475 / 9
	1388 / 5
	1395 / 8
1943-1947	34 / 2
1944	1031 / 2
1947	1031 / 2
1947-1952	1472 / 1
1949-1960	1395 / 6
1950	1395 / 9

1.3. DIRECCIÓN

SERIE: CORRESPONDENCIA DE DIRECCIÓN

FECHAS: 1900-1967

CONTENIDO: A los Directores Gerentes les correspondía vigilar y dirigir la marcha de la Sociedad con arreglo a sus Estatutos y los acuerdos de la Junta General, resolviendo todos los negocios o empresas que se relacionan con el objeto social. En esta serie se ha agrupado toda la correspondencia dirigida a Ramón de la Sota, fundador de esta Sociedad en 1900 y Director-Gerente hasta su muerte en 1936, y de su hijo Ramón de la Sota Aburto que marcha al exilio en Biarritz hasta su muerte en 1973.

El control de la Compañía pasa a Eduardo Aznar y Sota sucediéndole José Luis y Juan Antonio Aznar y Zavala. Es nombrado Director de la Compañía Andoni Sarasola Martínez puesto que ocupará veinte años, doctor ingeniero de minas que conecta perfectamente con el proyecto de los Sota y que cesa en su cargo en 1967 al oponerse al desmantelamiento del ferrocarril minero. A Joaquín Gamón Balzola al que va dirigida mucha de esta correspondencia, le fue encomendada la responsabilidad como Ingeniero de la Explotación de la Compañía en 1939 y, en reconocimiento de sus méritos, el Consejo de Administración en el año 1957, le designa Director-Gerente y Vicepresidente, cargo que desempeña hasta su fallecimiento en 1970.

Fechas	Signatura
Del 9 de agosto de 1900 al 15 de enero de 1901	141 / 1
Del 26 de agosto de 1901 al 2 de enero de 1902	142 / 1
Del 2 de enero al 10 de junio de 1902	142 / 2
Del 10 de junio al 19 de septiembre de 1902	143 / 1
Del 20 de septiembre al 1 de agosto de 1903	143 / 2
Del 1 de diciembre de 1902 al 1 de mayo de 1903	144 / 1
Del 1 de mayo al 1 de junio de 1903	144 / 2
Del 1 de junio de 1903 al 1 de mayo de 1904	145 / 1
Del 31 de mayo al 31 de diciembre de 1904	145 / 2
Del 1 de enero al 31 de julio de 1905	146 / 1
Del 1 de diciembre de 1905 al 28 de febrero de 1906	147 / 1
Del 1 de marzo al 31 de mayo de 1906	147 / 2
Del 1 de junio al 15 de agosto de 1906	148 / 1
Del 15 de agosto al 31 de octubre de 1906	148 / 2
Del 1 de noviembre al 30 de diciembre de 1906	149 / 1
Del 1 de enero al 20 de febrero de 1907	149 / 2
Del 20 de febrero al 30 de mayo de 1907	150 / 1

Del 1 de abril al 15 de mayo de 1907	150 / 2
Del 15 de mayo al 30 de junio de 1907	151 / 1
Del 1 de julio al 22 de agosto de 1907	151 / 2
Del 23 de agosto al 14 de octubre de 1907	152 / 1
Del 13 de octubre al 12 de diciembre de 1907	152 / 2
Del 12 de diciembre de 1907 al 28 de febrero de 1908	153 / 1
Del 1 al 30 de mayo de 1908	153 / 2
Del 1 de junio al 31 de agosto de 1908	154 / 1
Del 1 de septiembre al 30 de noviembre de 1908	154 / 2
Del 1 de diciembre de 1908 al 25 de enero de 1909	155 / 1
Del 26 de enero al 28 de febrero de 1909	155 / 2
Del 16 de abril al 25 de mayo de 1909	156 / 2
Del 26 de mayo al 5 de julio de 1909	157 / 1
Del 6 de julio al 20 de agosto de 1909	157 / 2
Del 21 agosto al 5 de octubre de 1909	158 / 1
Del 6 de octubre al 30 de noviembre de 1909	158 / 2
Del 6 de enero de 1909 al 10 de febrero de 1910	159 / 2
Del 11 de febrero al 20 de mayo de 1910	160 / 1
Del 1 de mayo al 31 de 1910	161 / 1
Del 21 de mayo al 30 de junio de 1910	160 / 2
Del 1 al 30 de junio de 1910	161 / 2
Del 1 de julio al 10 de agosto de 1910	162 / 1
Del 11 de agosto al 25 de septiembre de 1910	162 / 2
Del 20 de septiembre al 6 de noviembre de 1910	163 / 1
Del 6 de noviembre al 15 de diciembre de 1910	163 / 2
Del 1 de diciembre de 1910 al 5 de enero de 1911	159 / 1
Del 20 de enero al 25 de febrero de 1911	164 / 1
Del 26 de febrero al 31 de marzo de 1911	165 / 1
Del 1 de abril al 15 de marzo de 1911	165 / 2
Del 16 de mayo al 30 de junio de 1911	166 / 1
Del 1 de julio al 30 de julio de 1911	166 / 2
Del 6 de agosto al 20 de septiembre de 1911	167 / 1
Del 31 de septiembre al 30 de octubre de 1911	167 / 2
Del 1 de noviembre al 10 de octubre de 1911	168 / 1
Del 11 de diciembre de 1911 al 5 de enero de 1912	168 / 2
Del 6 de enero al 31 de enero de 1912	169 / 1
Del 1 al 29 de febrero de 1912	169 / 2
Del 1 al 30 de marzo de 1912	170 / 1
Del 1 al 30 de abril de 1912	170 / 2
Del 24 de mayo al 16 de octubre de 1921	171 / 1
Del 16 de octubre de 1921 al 18 de enero de 1922	171 / 2
Del 19 de enero al 18 de abril de 1922	172 / 1
Del 19 de abril al 2 de julio de 1922	172 / 2
Del 3 al 20 de septiembre de 1922	173 / 1
Del 26 de noviembre de 1922 al 15 de enero de 1923	174 / 1
Del 16 de enero al 3 de marzo de 1923	174 / 2
Del 5 de marzo al 17 de abril de 1923	175 / 1
Del 18 de abril al 6 de junio de 1923	175 / 2
Del 7 de junio al 28 de julio de 1923	176 / 1

Del 29 de julio al 2 de octubre de 1923	176 / 2
Del 30 de octubre al 19 de diciembre de 1923	177 / 1
Del 31 de diciembre de 1923 al 23 de mayo de 1924	177 / 2
Del 26 de mayo al 26 de junio de 1924	178 / 1
Del 27 de junio al 4 de octubre de 1924	178 / 2
Del 5 de octubre de 1924 al 7 de enero de 1925	179 / 1
Del 8 de enero al 19 de marzo de 1925	179 / 2
Del 20 de marzo al 17 de junio de 1925	180 / 1
Del 18 de junio al 21 de agosto de 1925	180 / 2
Del 22 de agosto al 27 de octubre de 1925	181 / 1
Del 30 de octubre al 27 de diciembre de 1925	181 / 2
Del 28 de diciembre de 1924 al 23 de febrero de 1926	182 / 1
Del 24 de febrero al 15 de marzo de 1926	182 / 2
Del 16 de marzo al 20 de agosto de 1926	183 / 1
Del 21 de agosto al 5 de noviembre de 1926	183 / 2
Del 8 de noviembre de 1926 al 23 de febrero de 1927	184 / 1
Del 22 de febrero al 3 de marzo de 1927	184 / 2
Del 4 de marzo al 21 de junio de 1927	185 / 1
Del 21 de junio al 15 de agosto de 1927	185 / 2
Del 16 de agosto al 17 de octubre de 1927	186 / 1
Del 18 de octubre al 26 de noviembre de 1927	186 / 2
Del 28 de noviembre de 1927 al 16 de enero de 1928	187 / 1
Del 11 de enero al 27 de febrero de 1928	187 / 2
Del 28 de febrero al 21 de abril de 1928	188 / 1
Del 22 de abril al 18 de junio de 1928	188 / 2
Del 19 de junio al 3 de agosto de 1928	189 / 1
Del 4 de agosto al 7 de octubre de 1928	189 / 2
Del 8 de octubre al 24 de diciembre de 1928	190 / 1
Del 26 de diciembre de 1928 al 19 de mayo de 1929	190 / 2
Del 20 de mayo al 16 de julio de 1929	191 / 1
Del 16 de julio al 6 de septiembre de 1929	192 / 1
Del 8 de septiembre al 23 de noviembre de 1929	192 / 2
Del 25 de noviembre de 1929 al 18 de febrero de 1930	193 / 1
Del 20 de febrero al 20 de mayo de 1930	193 / 2
Del 21 de mayo al 24 de agosto de 1930	194 / 1
Del 25 de agosto al 23 de octubre de 1930	194 / 2
Del 24 de octubre al 27 de diciembre de 1930	195 / 1
Del 29 de diciembre de 1930 al 27 de febrero de 1931	195 / 2
Del 28 de febrero al 14 de mayo de 1931	196 / 1
Del 15 de mayo al 17 de julio de 1931	196 / 2
Del 18 de julio al 10 de octubre de 1931	197 / 1
Del 21 de octubre de 1931 al 28 de enero de 1932	197 / 2
Del 28 de enero al 12 de noviembre de 1932	198 / 1
Del 21 de noviembre de 1932 al 25 de mayo de 1934	198 / 2
Del 26 de mayo de 1934 al 24 de septiembre de 1935	199 / 1
Del 25 de septiembre de 1935 al 31 de agosto de 1939	199 / 2
Del 26 de septiembre de 1935 al 1 de junio de 1940	200 / 1
Del mes de septiembre de 1946 al de febrero de 1947	201 / 1
Del mes de enero al de mayo de 1947	202 / 1

Del mes de mayo al de agosto de 1947	202 / 2
Del mes de agosto al de noviembre de 1947	203 / 1
Del mes de diciembre de 1947 al de abril de 1948	203 / 2
Del mes de mayo al de septiembre de 1948	204 / 1
Del mes de septiembre al de diciembre de 1949	221 / 1
Del mes de diciembre de 1949 al de mayo de 1950	205 / 1
Del 3 de enero de 1951 al 29 de diciembre de 1952	59 / 1
Del 12 de noviembre de 1952 al 31 de enero de 1953	206 / 1
Del 1 de febrero al 15 de abril de 1953	206 / 2
Del 16 de abril al 9 de junio de 1953	207 / 1
Del 10 de junio al 30 de septiembre de 1953	207 / 2
Del 30 de septiembre de 1953 al 30 de enero de 1954	208 / 1
Del 1 de mayo al 7 de julio de 1954	209 / 1
Del 22 de julio al 30 de octubre de 1954	209 / 2
Del 1 de noviembre al 30 de diciembre de 1954	210 / 1
Del 1 de enero al 28 de febrero de 1955	210 / 2
Del 1 de marzo al 30 de abril de 1955	211 / 1
Del 1 de mayo al 30 de junio de 1955	211 / 2
Del 1 de julio al 30 de septiembre de 1955	212 / 1
Del 1 de octubre al 31 de diciembre de 1955	212 / 2
Del 1 de enero al 29 de febrero de 1956	213 / 1
Del 1 de marzo al 30 de abril de 1956	213 / 2
Del 1 de mayo al 22 de julio de 1956	214 / 1
Del 23 de julio al 1 de octubre de 1956	214 / 2
Del 2 de octubre al 12 de diciembre de 1956	215 / 1
Del 13 de diciembre de 1956 y 19 de febrero de 1957	215 / 2
Del 20 de febrero al 22 de abril de 1957	216 / 1
Del 23 de abril al 24 de junio de 1957	216 / 2
Del 25 de junio al 5 de septiembre de 1957	217 / 1
Del 6 al 30 de septiembre de 1957	217 / 2
Del 1 de diciembre de 1957 al 14 de febrero de 1958	218 / 1
Del 15 de febrero al 27 de abril de 1958	218 / 2
Del 28 de abril al 24 de junio de 1958	219 / 1
Del 25 de junio al 30 de agosto de 1958	219 / 2
Del 1 de septiembre al 31 de octubre de 1958	220 / 1
Del 3 de noviembre de 1958 al 14 de enero de 1959	220 / 2
Del 15 de enero al 5 de marzo de 1959	222 / 1
Del 6 de marzo al 8 de abril de 1959	222 / 2
Del 9 de mayo al 30 de junio de 1959	223 / 1
Del 15 de septiembre al 31 de octubre de 1959	224 / 1
Del 1 de noviembre al 17 de diciembre de 1959	224 / 2
Del 18 de diciembre de 1959 al 18 de febrero de 1960	225 / 1
Del 19 de febrero al 31 de marzo de 1960	225 / 2
Del 11 de mayo al 10 de junio de 1960	226 / 1
Del 11 de junio al 19 de agosto de 1960	227 / 1
Del 16 de enero al 8 de agosto de 1965	228 / 1
Del 9 de marzo al 30 de abril de 1965	229 / 1
Del 1 de mayo al 10 de junio de 1965	229 / 2
Del 11 de junio al 10 de agosto de 1965	230 / 1

Del 11 de agosto al 30 de agosto de 1965	230 / 2
De 1 de octubre al 5 de noviembre de 1965	231 / 1
Del 1 de enero al 5 de febrero de 1966	232 / 1
Del 23 de mayo al 23 de julio de 1966	233 / 1
Del 26 de julio al 20 de septiembre de 1966	234 / 1
Del 21 de septiembre al 5 de noviembre de 1966	234 / 2
Del 6 de noviembre al 31 de diciembre de 1966	235 / 1
Del 24 de mayo al 15 de julio de 1967	237 / 1

SERIE: ESCRITURAS DE REPRESENTACIÓN

FECHAS: 1900-1977

CONTENIDO: Los Directores Gerentes llevan la firma de la Sociedad, de la cual son los legítimos representantes ante el público, los tribunales y las autoridades. Esta serie esta constituida por las escrituras de representación o poder otorgadas por la Compañía Minera de Sierra Menera para que actúen en su nombre.

Fecha	Signatura
1900	938 / 17
1903	938 / 18
1906	938 / 20
1907	938 / 19
	938 / 28
1921	938 / 30
1923	938 / 6
1926	938 / 41
1929	938 / 31
1931	938 / 44
1933	938 / 1
	938 / 8
	938 / 12
1934	938 / 13
	938 / 14
	938 / 15
1939	938 / 3
1941	938 / 2
1942	938 / 4
	938 / 5
	938 / 23
	1472 / 6
1944	938 / 7
	938 / 11
1945	938 / 27
	938 / 29
	938 / 32

1946	938 / 26
1949	938 / 25
	1516 / 1
1950	938 / 9
	1492 / 25
1951	1492 / 21
	938 / 36
1953	938 / 21
1960	938 / 33
1962	1492 / 19
	938 / 34
1963	938 / 40
	938 / 38
1964	938 / 22
	938 / 42
	1492 / 14
1966	1492 / 22
1967	938 / 10
1968	1492 / 24
1969	1492 / 23
1970	1492 / 26
1977	1467 / 2

SERIE: ACUERDOS E INFORMES

FECHAS: 1906-1977

CONTENIDO: De temas variados en los que interviene la Dirección Gerencia y el Consejo de Administración. Informes sobre los accionistas que pertenecen al Consejo de Administración así como de los miembros que forman la Comisión de Accionistas en los primeros años de la Compañía. Es interesante el informe sobre la evolución de capital y acciones de la entidad desde su creación en el año 1900.

Destacan el Convenio del año 1906 entre la empresa inglesa Cammell Lair y la Compañía Minera de Sierra Menera o los acuerdos tomados por la ausencia de demanda de mineral durante la crisis de 1932.

También hay informes de la situación de la explotación minera de Ojos Negros durante el verano de 1937, de la reorganización de la Compañía después de la Guerra Civil y del nombramiento de los nuevos consejeros así como el acuerdo tomado para la regularización de las cargas financieras después de 1936.

Incluyen la convocatoria y ordenes del día de los Consejos de Administración de los años cincuenta, proyectos de modificación de los Estatutos y de reglamento de régimen interior. De los años setenta son los informes de producción, económico y financiero.

Fechas	Signatura
Año 1906	1914 / 7
	937 / 4
Año 1915	1385 / 3
Año 1926	1094 / 5
Año 1927	938 / 39
Año 1927	1542 / 3
Año 1929	1542 / 1
Año 1931	1391 / 17
Año 1932	1391 / 10
Año 1936	1415 / 11
Año 1937	1775 / 1
	1775 / 3
	1775 / 10
	1391 / 18
	1391 / 19
Año 1938	1775 / 2
Año 1939	1542 / 4
Año 1940	1774 / 8
	1774 / 9
Año 1941	1778 / 2
	1385 / 5
Año 1941-1948	1515 / 1
Año 1942	1094 / 2
Año 1942-1959	1385 / 2
Año 1947	1473 / 7
	1473 / 8
	1391 / 3
Año 1950	1474 / 2
Año 1952	1636 / 5
Año 1956	1475 / 1
Año 1957	1474 / 8
Año 1958	1474 / 7
Año 1959	1474 / 6
Año 1961	1093 / 4
	1492 / 16
	1367 / 8
Año 1964	1660 / 16
	1531 / 12
Año 1966	1531 / 1
	1531 / 6
Año 1970	1697 / 6
Año 1971	1492 / 24
	1697 / 2
	1697 / 3
	1697 / 4
Año 1972	1132 / 3
	1697 / 5
Año 1973	1697 / 6
Año 1977	1647 / 3



Ojos Negros. Una de las instalaciones para cribar mineral.

2. DIRECCIÓN FINANCIERA

2.1. ADMINISTRACIÓN DE BILBAO-OJOS NEGROS, SAGUNTO Y MADRID

SERIE: LIBROS DE CAJA

FECHA: 1904-1944

CONTENIDO: En estos libros se consignan todas las entradas o salidas de dinero en efectivo de la Administración de Bilbao.

Fechas	Signatura
Años 1904 a 1906	1090 / 2
Años 1906 a 1908	1092 / 5
Años 1907 a 1919	1666 / 2
Años 1908 a 1912	1666 / 5
Años 1912 a 1916	1775 /12
Años 1916 a 1925	1092 / 4
Años 1925 a 1931	1091 / 2
Años 1931 a 1944	1091 / 1

SERIE: LIBROS DIARIOS

FECHA: 1920-1955

CONTENIDO: Según el Código de Comercio de 1885, el Libro Diario es aquél en el que se recogen todas las operaciones relativas a la actividad de la empresa (art. 28.2). Es, pues, un registro contable cronológico y analítico. Según el mismo artículo, las operaciones deben ser registradas día a día pero se autoriza a hacer asientos conjuntos de períodos de tiempo que no superen el mes, con la condición de que su detalle aparezca en otros libros o registros concordantes “de acuerdo con la naturaleza de la actividad de que se trate”.

En ellos se registran cronológicamente todos los mandamientos de ingresos y pagos que efectúa la Compañía Minera de Sierra Menera.

Fechas	Signaturas
1920	39 / 1
1921	39 / 2
1922	39 / 3
1923	40 / 1
1924	40 / 2
1925	41 / 1
1926	41 / 2
1927	42 / 1
1928	42 / 2
1929	43 / 1
1930	43 / 2
1931	44 / 1
1932	44 / 2
1933	44 / 3
1934	44 / 4
1935	749 / 3
1939	1091 / 3
1940	45 / 1
1941	45 / 2
1942	46 / 1
1943	46 / 2
1944	47 / 1
1945	48 / 1
1946	48 / 2
1947	49 / 1
1948	49 / 2
1949	50 / 1
	50 / 2
1950	51 / 1
1951	52 / 1
	52 / 2
	52 / 3
	52 / 4
1952	53 / 1
	53 / 2
	53 / 3
	53 / 4
1953	54 / 1
	54 / 2
	54 / 3
	54 / 4
1954	55 / 1
	55 / 2
	55 / 3
	55 / 4
1955	56 / 1
	56 / 2
	56 / 3
	56 / 4

SERIE: LIBROS MAYORES

FECHAS: 1972-1976

CONTENIDO: El Libro Mayor era una herramienta fundamental en la contabilidad de las empresas. Toda la contabilidad se asienta paralelamente en el Libro Mayor y en el Diario. En la mayor parte del siglo XX los libros mayores están regulados por el Código de Comercio de 1885 que, a su vez, mantiene el régimen jurídico del anterior Código de 1829. A partir de la Ley 16/1973 dejó de ser obligatoria llevar de algunos libros tradicionales, entre los que se incluía el Libro Mayor, lo que posibilitó la mecanización contable.

El Libro Mayor agrupa y sistematiza las operaciones de la empresa en diversas cuentas, abiertas, a su vez, en *debe* y *haber*. Así, se suelen separar cuentas de capital, de caja, de bancos, de mercancías, de efectos a pagar o al cobro, de maquinaria, etc. Cada operación se asienta dos veces en este libro: en cuenta que recibe el valor y en la cuenta de la que ha salido.

En el caso concreto de la Compañía Minera de Sierra Menera, en ellos se registran las cuentas de gastos de explotación, de los suministradores de Madrid, Sagunto, Minas y Economato y de los clientes de la Compañía Minera de Sierra Menera.

Fechas	Tipo de libro	Signatura
1972	Gastos de explotación	662 / 1
	Cuentas de suministradores	663 / 1
	Clientes	661 / 1
1976		1666 / 1
		1666 / 3

SERIE: BALANCES

FECHAS: 1935-1976

CONTENIDO: El balance, según el Código de Comercio de 1885 es un cuadro o representación gráfica y comparativa de los saldos de las diferentes cuentas del activo y del pasivo, que resume toda la contabilidad del ejercicio y determina la existencia de pérdidas o ganancias. Por tanto, viene a ser una imagen de la situación de la empresa en un momento determinado. Los datos contables se agrupan en diversas cuentas que, a su vez se distribuyen en dos

columnas (activo y pasivo). Las del activo representan el valor de los bienes y derechos del empresario. Las del pasivo muestran la procedencia de los recursos que aparecen en la columna del activo, diferenciando los fondos propios de los fondos ajenos o deudas con acreedores. La comparación entre ambas columnas determinará la existencia de pérdidas o ganancias (art. 35.1 del Código de Comercio) Según el mismo Código, forma parte inseparable de las Cuentas Anuales, junto con la Cuenta de pérdidas y ganancias y la memoria.

También pueden definirse como documentos que comprenden separadamente los bienes y derechos que constituyen el activo de la Sociedad y las obligaciones que forman el pasivo de la misma, especificando los fondos propios. Balances anuales, resultados de la explotación y comentarios al balance.

Fechas	Signaturas	Notas
1935	1076 / 1	Incluye las cuentas de amortización de la Compañía durante los años 1929 al 1932
1938	1391 / 5	Se consigna un cálculo sobre los impuestos debidos a la Diputación de Vizcaya en base a las liquidaciones pasadas, declaraciones prestadas y datos sin declarar
1946-1948	1391 / 1	Solamente se ha conservado el informe que realiza la Inspección de Hacienda de Vizcaya en 1950 con el fin de revisar dichos balances
1966	1445 / 3	
1969	1747 / 1	
	1407 / 5	
1970	1747 / 2	
1971	1747 / 3	
1972	1747 / 4	
1973	748 / 1	
1975	1203 / 1	
1976	1442 / 2	

SERIE: REGULARIZACIÓN DE BALANCES

FECHAS: 1939-1976

CONTENIDO: Asientos de regularización de balances de Ojos Negros y Sagunto, en los que se contabiliza el aumento del valor efectuado en determinadas partidas del activo. Procedimiento por el que se trata que afloren “activos” ocultos con sus correspondientes “pasivos” y que se ajusten los

valores de los activos empresariales a los del mercado, sin pago del impuesto que grava las plusvalías.

Fechas	Signatura
Asientos de regularización de 1939	1622 / 4
Asientos de regularización de 1939 a 1964	1029 / 1
Asientos de regularización de 1940 a 1969	1622 / 1
Asientos de regularización de 1950 a 1965	1621 / 8
Asientos de regularización de 1952 a 1965	1524 / 1
Asientos de regularización de 1954 a 1965	1029 / 2
Asientos de regularización de 1950 a 1965	1621 / 8
Asientos de regularización de 1970	1 / 2
Asientos de regularización de 1976	1302 / 1

SERIE: INVENTARIOS DEL CAPITAL ACTIVO Y PASIVO

FECHAS: 1936-1968

CONTENIDO: Inventarios en los que aparecen, en la parte izquierda, las anotaciones que reflejan las inversiones realizadas en capital fijo, en otras formas de inmovilizado, mercaderías, stocks, etc; en la parte derecha se anotan las partidas de capital gravosas para la Sociedad.

Fechas	Signatura	Notas
1936	1552 / 22	Libro
1937	1552 / 23	Libro
1938	1552 / 24	Libro
1939	1552 / 25	Libro
1943	1688 / 2	
1944	1688 / 3	
1946	1688 / 4	
1947	1688 / 5	
1948	1688 / 6	
1950	1688 / 7	
1951	1688 / 8	
1952	1688 / 9	
1953	1689 / 1	
1954	1689 / 2	
1955	1689 / 3	
1956	1689 / 4	
1957	1689 / 5	
1958	1689 / 6	
1959	1689 / 7	
1960	1689 / 8	

1961	1689 / 9	
1962	1689 / 10	
1963	1689 / 11	
1964	1689 / 12	
1965	1689 / 13	
1968	1689 / 14	

SERIE: TESORERÍA

FECHAS: 1967-1976

CONTENIDO: Esta documentación hace referencia a la cantidad de dinero que la Compañía Minera de Sierra Menera tiene en efectivo semanalmente junto con las previsiones mensuales que se hace de la explotación de las minas de Ojos Negros y de las administraciones de Madrid y Sagunto.

Fechas	Signatura
1967	1716 / 4
	1444 / 1
1968	1444 / 2
	747 / 1
1969	1197 / 2
	1197 / 3
	1444 / 3
	1444 / 4
1970	747 / 2
	749 / 4
1971	1447 / 1
	1447 / 2
1974	1648 / 13
	1726 / 8
1976	1144 / 3

SERIE: EXTRACTOS DE CUENTAS

FECHAS: 1907-1969

CONTENIDO: El extracto de cuenta es el documento donde se recogen los movimientos mensuales de entrada y salida de dinero en efectivo y de los depósitos bancarios que tiene la empresa. En el caso de la Compañía Minera de Sierra Menera son tanto extractos de cuentas de caja cerradas de Sagunto como de las minas de Ojos Negros.

Fechas		Signatura	Notas
1907		1094 / 8	
1940		1415 / 13	contiene extractos de las cuentas pendientes del período de absorción de la extinguida Compañía Siderúrgica del Mediterráneo, y de la situación de Altos Hornos de Vizcaya.
1941		387 / 1	
		385 / 4	
1943		1386 / 9	contiene extractos de las cuentas pendientes del período de absorción de la extinguida Compañía Siderúrgica del Mediterráneo, y de la situación de Altos Hornos de Vizcaya.
1947	Marzo	389 / 5	
	Abril	389 / 9	
	Mayo	390 / 5	
	Junio	390 / 8	
	Julio	1673 / 2	
	Agosto	1673 / 8	
	Octubre	1671 / 1	
	Noviembre	1671 / 5	
1968-1969		1544 / 4	

SERIE: CUENTAS DE CLIENTES

FECHAS: 1968-1977

CONTENIDO: Operaciones de contabilidad sentadas en las Cuentas de clientes de la Compañía Minera de Sierra Menera.

Título	Fecha	Signatura
De Ensidesa	1968-1971	1652/7
De Insimesa S.A.	1976	1629/1
De Menera de Consignaciones Marítimas S.A.	1976	1685 /5
De Rohstoffhandel GMBH ra	1976	1701/13
	1977	1604 / 5
De Técnicas Siderúrgicas S.A.	1968-1971	1652 / 7
	1975	1527 / 3
De Transportes Hernández-Arnaiz	1973	1679 / 11

SERIE: PRESUPUESTOS

FECHAS: 1968-1986

CONTENIDO: Presupuestos anuales de explotación que incluyen la distribución de la producción total por zonas de explotación, la producción y transportes de mineral, ventas, costes y resultados.

Fechas	Signatura
1968	1443 / 4
1970	1443 / 2
	1443 / 3
1971	1443 / 1
1972	1443 / 5
	1442 / 3
1973	1442 / 5
1974	1480 / 1
1975	1480 / 2
1977	819 / 4
1978	819 / 3
1981	1149 / 9
1982	1750 / 1
1985	1554 / 9
1986	1136 / 5

SERIE: CARPETAS DE RESULTADOS DE GESTIÓN

FECHA: 1973-1977

CONTENIDO: Carpetas de resultados mensuales y anuales.

Fechas	Signatura
1973	1583 / 1
1974	1583 / 2
1977	1604 / 3
	1605 / 1
	1605 / 2
	1605 / 3

SERIE: COMPROBANTES DE CAJA

FECHA: 1911-1986

CONTENIDO: Comprobantes de caja mensuales de Bilbao y de Sagunto y Minas de Ojos Negros.

SUBSERIE: Comprobantes de caja de Bilbao

	Fechas	Signatura
1943		660 / 1
1944	Enero a junio	659 / 1
	Julio a diciembre	659 / 2
1945	Enero a junio	658 / 1
	Julio a septiembre	658 / 2
1946	Enero a junio	657 / 1
	Julio a diciembre	657 / 2
1947	Julio a diciembre	656 / 1
1948	Enero a junio	655 / 1
	Julio a diciembre	655 / 2
1949	Enero a abril	642 / 1
	Agosto a octubre	641 / 1
	Noviembre y diciembre	641 / 2
1950	Enero a abril	640 / 1
	Mayo a julio	640 / 2
	Agosto a octubre	639 / 1
	Noviembre y diciembre	639 / 2
1952	Enero a marzo	654 / 1
	Abril a mayo	654 / 2
	Junio a julio	653 / 1
	Agosto a septiembre	653 / 2
	Octubre a Noviembre	652 / 1
	Diciembre	652 / 2
1953	Enero y febrero	648 / 1
	Mayo a junio	647 / 1
	Julio a agosto	647 / 2
	Septiembre a noviembre	646 / 1
	Diciembre	645 / 1
1954	Junio y julio	650 / 1
	Agosto y septiembre	650 / 2
	Octubre y noviembre	649 / 1
	Diciembre	649 / 2
1955	Febrero	645 / 1
	Marzo y abril	645 / 2
	Mayo y junio	644 / 1
	Julio y agosto	644 / 1
	Septiembre y octubre	643 / 1
	Noviembre y diciembre	643 / 2

1956	Marzo y abril	623 / 1
1962	Julio y agosto	636 / 1
	Septiembre y octubre	635 / 1
	Noviembre y diciembre	635 / 2
1963	Enero y febrero	634 / 1
	Marzo y abril	634 / 2
	Mayo y junio	633 / 1
	Julio y agosto	633 / 2
	Septiembre y octubre	632 / 1
	Noviembre	632 / 2
	Diciembre	631 / 1
1964	Enero y febrero	631 / 2
	Marzo y abril	630 / 1
	Mayo	630 / 2
	Junio y julio	629 / 1
	Octubre y noviembre	628 / 1
	Diciembre	628 / 1
1965	Enero	627 / 1
	Febrero y marzo	627 / 2
	Abril y mayo	626 / 1
	Junio y julio	626 / 2
	Agosto	625 / 1
1967	Diciembre	624 / 1

SUBSERIE: Comprobantes de caja de Sagunto y Minas de Ojos Negros

	Fechas	Signatura
1911	Enero	325 / 1
	Febrero	325 / 2
	Marzo	325 / 3
	Abril	325 / 4
	Mayo	326 / 1
	Junio	326 / 2
	Julio	326 / 3
	Agosto	326 / 4
	Septiembre	327 / 1
	Octubre	327 / 2
	Noviembre	327 / 3
	Diciembre	327 / 4
1912	Enero	328 / 1
	Febrero	328 / 2
	Marzo	328 / 3
	Abril	328 / 4
	Mayo	329 / 1
	Junio	329 / 2
	Julio	329 / 3
	Agosto	329 / 4

	Septiembre	330 / 1
	Octubre	330 / 2
	Noviembre	330 / 3
	Diciembre	330 / 4
1913	Enero	331 / 1
	Febrero	331 / 2
	Marzo	331 / 3
	Abril	331 / 4
	Mayo	332 / 1
	Junio	332 / 2
	Julio	332 / 3
	Agosto	332 / 4
	Septiembre	333 / 1
	Octubre	333 / 2
	Noviembre	333 / 3
	Diciembre	333 / 4
1914	Enero	334 / 1
	Febrero	334 / 2
	Marzo	334 / 3
	Abril	334 / 4
	Mayo	335 / 1
	Junio	335 / 2
	Julio	335 / 3
	Agosto	335 / 4
	Septiembre	336 / 1
	Octubre	336 / 2
	Noviembre	336 / 3
	Diciembre	336 / 4
1915	Enero	337 / 1
	Febrero	337 / 2
	Marzo	337 / 3
	Abril	337 / 4
	Mayo	338 / 1
	Junio	338 / 2
	Julio	338 / 3
	Agosto	338 / 4
	Septiembre	339 / 1
	Octubre	339 / 2
	Noviembre	339 / 3
	Diciembre	339 / 4
1916	Enero	340 / 1
	Febrero	340 / 2
	Marzo	340 / 3
	Abril	340 / 4
	Mayo	341 / 1
	Junio	341 / 2
	Julio	341 / 3
	Agosto	341 / 4
	Septiembre	342 / 1

	Octubre	342 / 2
	Noviembre	342 / 3
	Diciembre	342 / 4
1917	Enero	343 / 1
	Febrero	343 / 2
	Marzo	343 / 3
	Abril	343 / 4
	Mayo	344 / 1
	Julio	344 / 2
1924	Septiembre	345 / 1
	Octubre	345 / 2
	Noviembre	345 / 3
	Diciembre	345 / 4
1925	Enero	346 / 1
	Febrero	346 / 2
	Marzo	346 / 3
	Abril	346 / 4
	Mayo	347 / 1
	Junio	347 / 2
	Julio	347 / 3
	Agosto	347 / 4
	Septiembre	348 / 1
	Octubre	348 / 2
	Noviembre	348 / 3
	Diciembre	348 / 4
	1926	Enero
Febrero		349 / 2
Marzo		349 / 3
Abril		349 / 4
Mayo		350 / 1
Junio		350 / 2
Julio		350 / 3
Agosto		350 / 4
Septiembre		351 / 1
Octubre		351 / 2
Noviembre		351 / 3
Diciembre		351 / 4
1927		Enero
	Febrero	352 / 2
	Marzo	352 / 3
	Abril	352 / 4
	Mayo	353 / 1
	Junio	353 / 2
	Julio	353 / 3
	Agosto	353 / 4
	Septiembre	354 / 1
	Octubre	354 / 2
	Noviembre	354 / 3
	Diciembre	354 / 4

1928	Enero	355 / 1
	Febrero	355 / 2
	Marzo	355 / 3
	Abril	355 / 4
	Mayo	356 / 1
	Junio	356 / 2
	Julio	356 / 3
	Agosto	356 / 4
	Septiembre	357 / 1
	Octubre	357 / 2
	Noviembre	357 / 3
	Diciembre	357 / 4
	1929	Enero
Febrero		358 / 2
Marzo		358 / 3
Abril		358 / 4
Mayo		359 / 1
Junio		359 / 2
Julio		359 / 3
Agosto		359 / 4
Septiembre		360 / 1
Octubre		360 / 2
Noviembre		360 / 3
Diciembre		360 / 4
1930		Enero
	Febrero	361 / 2
	Marzo	361 / 3
	Abril	361 / 4
	Mayo	362 / 1
	Junio	362 / 2
	Julio	362 / 3
	Agosto	362 / 4
	Septiembre	363 / 1
	Octubre	363 / 2
	Noviembre	363 / 3
	Diciembre	363 / 4
	1931	Enero
Febrero		364 / 2
Marzo		364 / 3
Abril		364 / 4
Mayo		365 / 1
Junio		365 / 2
1932	Noviembre	366 / 1
	Diciembre	366 / 2
1933	Enero a junio	367 / 1
	Julio a diciembre	367 / 2
1934	Enero	368 / 1
	Febrero	368 / 2
	Marzo	368 / 3

	Abril	368 / 4
	Mayo	369 / 1
	Junio	369 / 2
	Julio	369 / 3
	Agosto	369 / 4
	Septiembre	370 / 1
	Octubre	370 / 2
	Noviembre	370 / 3
	Diciembre	370 / 4
1935	Enero	371 / 1
	Febrero	371 / 2
	Marzo	371 / 3
	Abril	371 / 4
	Mayo	372 / 1
	Junio	372 / 2
	Agosto	372 / 3
	Septiembre	373 / 1
	Octubre	373 / 2
	Noviembre	373 / 3
	Diciembre	371 / 4
1936	Enero	374 / 1
	Febrero	374 / 2
	Marzo	374 / 3
	Abril	374 / 4
	Mayo	375 / 1
	Junio	375 / 2
	Julio y agosto	375 / 3
	Septiembre y octubre	376 / 1
	Noviembre y diciembre	376 / 2
1937	1° trimestre	377 / 1
	2° trimestre	377 / 2
	3° trimestre	377 / 3
	4° trimestre	377 / 4
1938	1° semestre	378 / 1
	2° semestre	378 / 2
1940	Enero	379 / 1
	Febrero	379 / 2
	Marzo	379 / 3
	Abril	379 / 4
	Mayo	380 / 1
	Junio	380 / 2
	Julio	381 / 1
	Agosto	381 / 2
	Septiembre	382 / 1
	Octubre	382 / 2
	Noviembre	382 / 3
	Diciembre	382 / 4
1941	Enero	383 / 1
	Febrero	383 / 2

	Marzo	383 / 3
	Abril	384 / 1
	Mayo	384 / 2
	Junio	384 / 3
	Agosto y septiembre	386 / 5
	Octubre	386 / 8
	Noviembre y diciembre	387 / 6
1942	Enero	387 / 13
	Abril	387 / 14
1947	Marzo	389 / 8
	Abril	389 / 13
	Mayo	390 / 6
	Junio	390 / 9
	Agosto	1674 / 1
	Septiembre	1670 / 5
	Octubre	1671 / 3
	Noviembre	1671 / 7
	Diciembre	1672 / 5
1982		774 / 1
		775 / 1
		807 / 2
		948 / 1
1983		777 / 1
1984		1882 / 1
		1883 / 3
1986		1881 / 1
		1880 / 1

SERIE: DISTRIBUCIÓN DE CUENTAS DE SAGUNTO Y MINAS DE OJOS NEGROS

FECHAS: 1942-1947

CONTENIDO: Distribución de los gastos mensuales de Sagunto y las Minas de Ojos Negros.

Fechas	Signatura
1942	387 / 11
1947	389 / 6
	390 / 4
	390 / 7
	1670 / 2
	1676 / 6
	1671 / 2
	1671 / 6
	1672 / 2
1673 / 7	

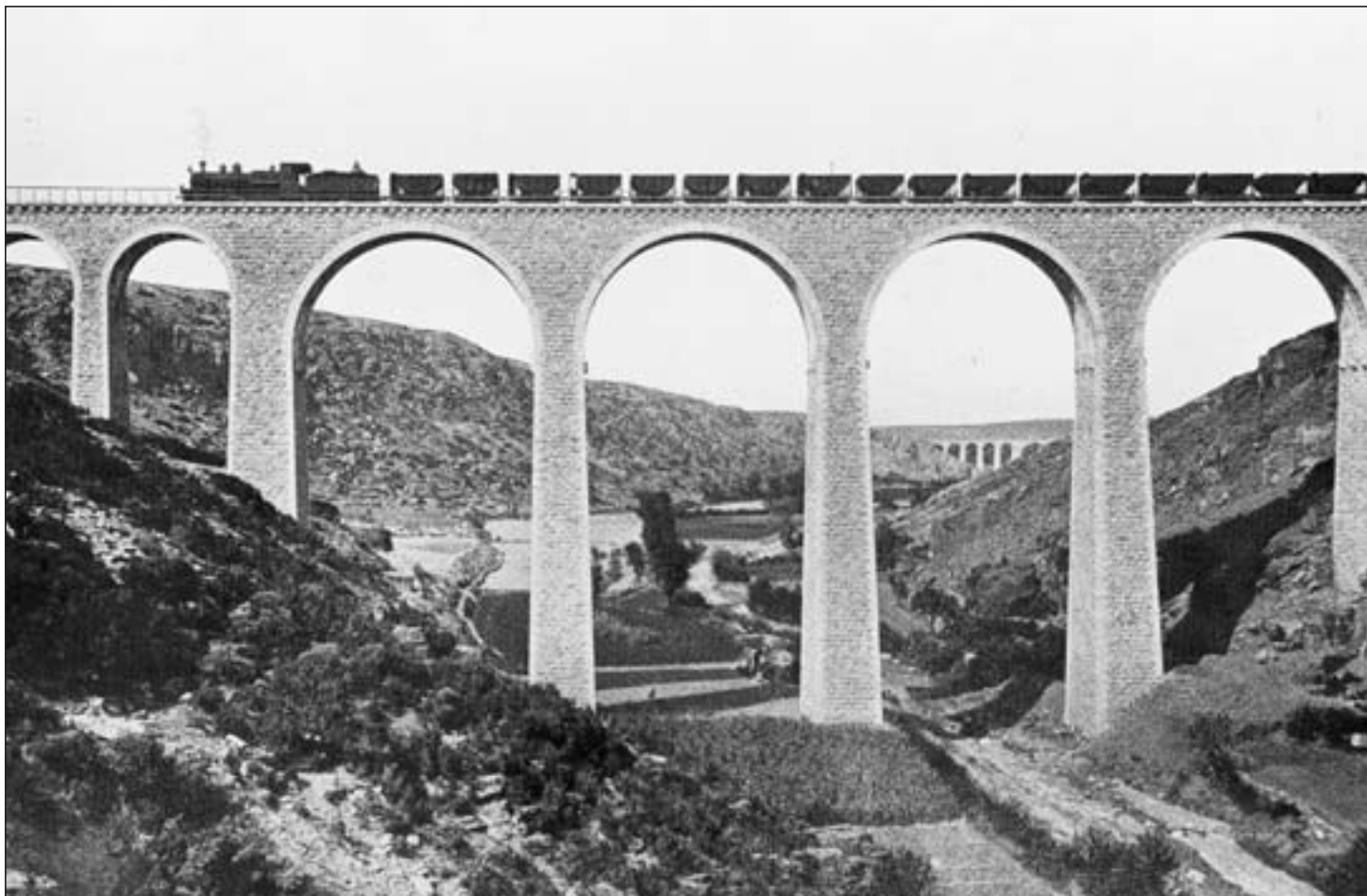

Viaducto de Albentosa, del ferrocarril entre las minas de Sierra Menera y el Puerto de Sagunto. Obsérvese, al fondo, el trazado paralelo del Ferrocarril Central de Aragón.

SERIE: GASTOS DE EXPLOTACIÓN

FECHAS: 1906-1981

CONTENIDO: Libros de los gastos de explotación de las minas de Ojos Negros y del ferrocarril de Sagunto. Las variantes entre unos y otros derivan de las diferentes etapas en la vida de la Compañía.

Fechas	Signatura	Notas
1906	1089 / 7	Enumera los gastos referentes a expropiaciones, excavaciones, embarcadero, almacén, etc. en Sagunto.
1937-1939	99 / 2	Incluye los gastos de la suspensión de la explotación en Sagunto, Bilbao, Minas y Ferrocarril de la Compañía Minera de Sierra Menera como consecuencia de la Guerra Civil.
	1778 / 18	
1965-1967	1101 / 1	
1967	1445 / 2	
1975	1480 / 2	
1979-1981	1749 / 9	

SERIE: LIBROS DE FACTURAS

FECHAS: 1953-1981

CONTENIDO: Libros copiadores de facturas provisionales y definitivas de la Administración de Bilbao.

Fechas	Signatura
Libro de facturas de 1953	38 / 1
Libro de facturas de 1981	1149 / 9

SERIE: FACTURAS

FECHAS: 1900-1986

CONTENIDO: Facturas, albaranes y listas de gastos de las oficinas de Ojos Negros y Sagunto enviados a la Administración de Bilbao y después a las oficinas centrales de Madrid para proceder a su pago. Facturas del almacén de Sagunto.

Fechas	Signatura
Facturas del año 1900	61 / 1
Facturas del año 1901	61 / 2
Facturas del año 1902	62 / 1
Facturas del año 1903	62 / 2; 63 / 1; 63 / 2
Facturas del año 1904	64 / 1
Facturas del año 1905	67 / 1; 66 / 1
Facturas del año 1906	68 / 1; 69 / 1; 70 / 1
Facturas del año 1907	71 / 1; 72 / 1; 73 / 1; 74 / 1; 1094 / 7
Facturas del año 1909	76 / 1; 75 / 1; 82 / 1
Facturas del año 1910	76 / 2
Facturas del año 1911	77 / 1; 78 / 1
Facturas del año 1912	79 / 1; 80 / 1
Facturas del año 1913	81 / 1; 81 / 2; 82 / 1
Facturas del año 1914	83 / 1; 83 / 2
Facturas del año 1915	84 / 1
Facturas del año 1916	85 / 1
Facturas del año 1917	86 / 1
Facturas del año 1918	87 / 1
Facturas del año 1919	88 / 1
Facturas del año 1920	89 / 1
Facturas del año 1921	90 / 1
Facturas del año 1922	91 / 1; 91 / 2
Facturas del año 1923	92 / 1
Facturas del año 1935	93 / 1
Facturas del año 1963	780 / 12
Facturas del año 1969	65 / 1; 65 / 2
Facturas del año 1970	85 / 2; 982 / 1; 982 / 2; 983 / 1; 983 / 2; 984 / 1; 985 / 1
Facturas del año 1971	986 / 1; 986 / 2; 987 / 1; 987 / 2; 988 / 1; 988 / 2
Facturas del año 1972	989 / 1; 989 / 2; 990 / 1; 990 / 2; 991 / 1; 991 / 2; 992 / 1
Facturas del año 1974	1651 / 2
Facturas del año 1975	993 / 1; 993 / 2; 994 / 1; 994 / 2; 995 / 1; 995 / 2; 996 / 1
Facturas del año 1976	835 / 2; 997 / 1; 997 / 2; 998 / 1; 998 / 2; 999 / 1; 999 / 2; 1000 / 1; 1000 / 2; 1001 / 1; 1151 / 2
Facturas del año 1977	835 / 2; 836 / 1; 836 / 2; 1002 / 1; 1002 / 2; 1003 / 1; 1003 / 2; 1004 / 1; 1004 / 2; 1005 / 1; 1005 / 2; 1006 / 1; 1006 / 2; 1007 / 1; 1007 / 2; 1008 / 1; 1008 / 2; 1009 / 1; 1453 / 1; 1571 / 11761 / 1; 1759 / 1;
Facturas del año 1978	839 / 1; 1010 / 1; 1010 / 2; 1011 / 1; 1011 / 2; 1012 / 1; 1012 / 2; 1013 / 1; 1014 / 1; 1724 / 2; 1760 / 1
Facturas del año 1979	840 / 1; 841 / 1; 842 / 2; 1723 / 5; 1726 / 16
Facturas del año 1980	843 / 1; 1058 / 1; 1702 / 6; 1705 / 2
Facturas del año 1981	844 / 1; 844 / 2; 845 / 1; 846 / 1; 1030 / 1; 1446 / 1; 1446 / 2
Facturas del año 1982	860 / 3; 940 / 2; 1576 / 15
Facturas del año 1985	941 / 1; 1409 / 2; 1460 / 4; 1461 / 1; 1463 / 1
Facturas del año 1986	1463 / 2; 1714 / 2; 1715 / 1; 1715 / 2

**SERIE: CUENTAS DE CAJA DEL FERROCARRIL DE SAGUNTO Y
DE LAS MINAS DE OJOS NEGROS**

FECHAS: 1935-1967

CONTENIDO: Desglose de las nóminas de los trabajadores del ferrocarril y de las minas de Ojos Negros, almacén de efectos, comprobantes de caja, etc.

Fechas	Signatura
1935	1780 / 4
1936-1937	1775 / 19
1939	1098 / 3
1948	
Enero	1207 / 1
Febrero	1206 / 1
Marzo	1208 / 1
Abril	1209 / 1
Mayo	1210 / 1
Junio	1211 / 1
Julio	1212 / 1
Agosto	1213 / 1
Septiembre	1214 / 1
Octubre	1215 / 1
Noviembre	1216 / 1
Diciembre	1217 / 1
1949	
Enero	1218 / 1
Febrero	1219 / 1
Marzo	1220 / 1
Abril	1221 / 1
Mayo	1222 / 1
Junio	1223 / 1
Julio	1224 / 1
Agosto	1225 / 1
Septiembre	1226 / 1
Octubre	1227 / 1
Noviembre	1228 / 1
Diciembre	1229 / 1
1950	
Septiembre	1230 / 1
Diciembre	1231 / 1
1951	
Abril	1232 / 1
1952	
Noviembre	1234 / 1
1953	

	Enero	1235 / 1
	Febrero	1236 / 1
	Marzo	1237 / 1
	Abril	1238 / 1
	Mayo	1239 / 1
	Julio	1240 / 1
	Agosto	1241 / 1
	Octubre	1242 / 1
	Diciembre	1243 / 1
1954	Enero	1244 / 1
	Febrero	1245 / 1
	Abril	1246 / 1
	Julio	1247 / 1
	Agosto	1248 / 1
	Septiembre	1249 / 1
	Octubre	1250 / 1
	Noviembre	1251 / 1
1955	Enero	1252 / 1
	Febrero	1253 / 1
	Marzo	1254 / 1
	Abril	1255 / 1
	Julio	1256 / 1
	Octubre	1257 / 1
1957	Enero	1258 / 1
	Febrero	1259 / 1
	Abril	1260 / 1
	Junio	1261 / 1
	Julio	1891 / 4
	Agosto	1262 / 1
	Octubre	1263 / 1
1958	Enero	1264 / 1
	Febrero	1265 / 1
	Abril	1266 / 1
	Junio	1267 / 1
1959	Abril	1268 / 1
	Mayo	1269 / 1
	Junio	1270 / 1
	Agosto	1271 / 1
	Septiembre	1272 / 1
1960	Enero	1273 / 1
	Febrero	1274 / 1
	Marzo	1275 / 1
	Abril	1276 / 1

	Mayo	1277 / 1
	Junio	1278 / 1
	Julio	1279 / 1
	Agosto	1280 / 1
	Septiembre	1281 / 1
	Octubre	1282 / 1
	Noviembre	1283 / 1
	Diciembre	1284 / 1
1961	Enero	1285 / 1
	Febrero	1286 / 1
	Marzo	1287 / 1
	Abril	1288 / 1
	Mayo	1289 / 1
	Junio	1290 / 1
	Julio	1291 / 1
	Agosto	1292 / 1
	Septiembre	1293 / 1
	Octubre	1294 / 1
	Noviembre	1295 / 1
	Diciembre	1296 / 1
1962	Enero	1297 / 1
	Febrero	1298 / 1
	Marzo	1299 / 1
	Abril	1300 / 1
	Mayo	1301 / 1
	Agosto	1302 / 1
	Octubre	1303 / 1
1963	Enero	1304 / 1
	Febrero	1305 / 1
	Abril	1306 / 1
	Mayo	1307 / 1
	Junio	1308 / 1
	Julio	1309 / 1
	Agosto	1310 / 1
	Septiembre	1311 / 1
		1751 / 6
	Octubre	1303 / 1
		1312 / 1
	Noviembre	1313 / 1
	Diciembre	1314 / 1
1964	Enero	1315 / 1
	Febrero	1316 / 1
	Marzo	1317 / 1
	Abril	1318 / 1
	Mayo	1319 / 1

	Junio	1320 / 1
	Julio	1321 / 1
	Agosto	1322 / 1
	Septiembre	1323 / 1
	Octubre	1324 / 1
	Noviembre	1325 / 1
	Diciembre	1326 / 1
1965	Enero	1327 / 1
	Febrero	1328 / 1
	Marzo	1329 / 1
	Abril	1330 / 1
	Mayo	1331 / 1
	Junio	1332 / 1
	Julio	1333 / 1
	Agosto	1334 / 1
	Septiembre	1335 / 1
	Octubre	1336 / 1
	Noviembre	1337 / 1
	Diciembre	1338 / 1
1966	Febrero	1340 / 1
	Marzo	1341 / 1
	Abril	1342 / 1
	Mayo	1343 / 1
	Junio	1344 / 1
	Julio	1345 / 1
	Agosto	1346 / 1
	Septiembre	1347 / 1
	Octubre	1348 / 1
	Noviembre	1349 / 1
	Diciembre	1350 / 1
1967	Febrero	1351 / 1
	Marzo	1352 / 1
	Abril	1353 / 1
	Mayo	1354 / 1
	Junio	1355 / 1
	Julio	1356 / 1
	Agosto	1357 / 1
	Septiembre	1358 / 1
	Octubre	1359 / 1
	Noviembre	1360 / 1
	Diciembre	1361 / 1

2.2. CONTROL DE DEPARTAMENTO CONTABLE

SERIE: ESTADOS DE CAJA

FECHAS: 1967-1988

CONTENIDO: Estados de caja de las administraciones de Sagunto, Ojos Negros y Madrid.

SUBSERIE: **Estados de Caja de la Administración de Sagunto:**

Fechas	Signatura
1967	891 / 1; 891 / 2
1968	1422 / 1; 1791 / 2; 1792 / 3; 1791 / 3; 1794 / 3; 1798 / 4; 1799 / 3; 1795 / 5; 1799 / 5; 1864 / 2; 1896 / 3
1969-1971	1623 / 1
1971-1972	1721 / 13
1972	1807 / 4; 1808 / 1; 883 / 1
Ojos Negros	
1968	1145 / 2; 1202 / 3; 1578 / 1; 1578 / 12; 1799 / 4; 1799 / 5
1971	1806 / 1
1972	921 / 1; 921 / 2; 922 / 1; 923 / 1; 1068 / 2; 1459/2; 1459 / 3; 1460 / 1; 1460 / 2; 1807 / 2; 1807 / 3
1974	1460 / 3; 1726 / 6
1976	1065 / 1; 1588 / 1; 1829 / 1
1977	924 / 1; 925 / 1; 926 / 1; 927 / 1; 1717 / 1; 1718 / 1
1978	874 / 1; 1028 /1; 1719 / 1;
1979	880 / 1; 1080 / 2; 1079 / 1; 1446 / 6; 1757 / 1
1981	1428 / 1
1982	943 / 2
1985	943 / 1
1986	942 / 1
1987	1576 / 1; 1584 / 1
1988	1506 / 1
Madrid	
1968	683 / 2; 1069 / 3
1971	1738 / 3
1972	888 / 1



Estación de Sagunto. Llegada del mineral.

**SUBSERIE: Estados de Caja de las Administraciones de Sagunto,
Ojos Negros y Madrid:**

Fechas	Signatura
1968	1078 / 2
1969	1037 / 7; 1040 / 1; 1147 / 3; 1396 / 1; 1397 / 1; 1398 / 2; 1398 / 3; 1399 / 1; 1399 / 2; 1399 / 3; 1400 / 1; 1400 / 2; 1401 / 1; 1401 / 2; 1402 / 1; 1416 / 2; 1416 / 3; 1421 / 1; 1421 / 2; 1422 / 2; 1422 / 3; 1792 / 2
1970	1606 / 1; 1606 / 2; 1624 / 1; 1624 / 2; 1641 / 1; 1641 / 3; 1642 / 1; 1642 / 2; 1642 / 3; 1649 / 1; 1649 / 2; 1649 / 3; 1650 / 1; 1678 / 2; 1679 / 1; 1681 / 1; 1681 / 2; 1745 / 3; 1791 / 4; 1792 / 1; 1792 / 4; 1793 / 1; 1794 / 1; 1794 / 2; 1797 / 5; 1797 / 7; 1798 / 1; 1798 / 2; 1798 / 3;
1971	1712 / 1; 1712 / 2; 1712 / 3; 1712 / 4; 1713 / 1; 1713 / 2; 1713 / 3; 1713 / 4; 1714 / 1
1973	918 / 1; 1074 / 5; 1617 / 1; 1617 / 2
1974	914 / 1; 1148 / 2; 1794 / 4; 1794 / 5; 1795 / 1; 1795 / 2
1975	1637 / 4
1976	863 / 1; 864 / 1; 865 / 1; 866 / 1; 868 / 1; 1163 / 1; 1163 / 2; 1163 / 3; 1068 / 1; 1434 / 4; 1434 / 5; 1594 / 2; 1590 / 1; 1638 / 1; 1638 / 2; 1639 / 2; 1639 / 4; 1640 / 1; 1640 / 2; 1640 / 3; 1786 / 4; 1788 / 1; 1788 / 2; 1788 / 3; 1788 / 4; 1789 / 1; 1789 / 2; 1789 / 3; 1784 / 4; 1790 / 1
1977	869 / 1; 870 / 1; 872 / 1; 1431 / 1; 1431 / 2; 1431 / 3; 1432 / 1; 1432 / 2; 1432 / 3; 1435 / 4; 1436 / 2; 1436 / 3; 1437 / 3; 1438 / 2; 1675 / 1; 1675 / 2; 1675 / 3; 1676 / 1; 1676 / 2; 1676 / 3; 1676 / 4; 1677 / 1; 1677 / 2; 1677 / 3; 1678 / 1; 1678 / 3; 1787 / 1; 1787 / 2; 1787 / 3;
1978	878 / 1; 1459 / 4; 1637 / 1; 1637 / 2; 1637 / 3; 1638 / 3; 1638 / 4; 1639 / 1; 1782 / 2; 1782 / 3; 1782 / 4; 1783 / 1; 1783 / 2; 1783 / 3; 1783 / 4; 1784 / 2; 1783 / 3; 1784 / 4; 1785 / 1; 1785 / 2; 1785 / 3; 1785 / 4; 1786 / 1; 1786 / 2

**SUBSERIE: Estados de Caja de las Administraciones de Sagunto y
Ojos Negros:**

Fechas	Signatura
1971	897 / 1; 897 / 2; 898 / 1; 898 / 1; 898 / 2; 901 / 1; 902 / 1; 903 / 1; 903 / 2; 905 / 1; 1884 / 1
1973	908 / 1; 909 / 1; 911 / 1; / 1; 912 / 2; 913 / 1; 915 / 1; 915 / 2; 915 / 3; 916 / 1; 916 / 2; 916 / 3; 917 / 1; 919 / 1
1974	1035 / 1; 1160 / 5; 1364 / 6; 1413 / 11; 1414 / 2; 1414 / 3; 1418 / 1; 1418 / 2; 1418 / 3; 1418 / 4; 1419 / 1; 1419 / 2; 1419 / 3; 1419 / 4; 1420 / 1; 1420 / 2; 1420 / 3; 1423 / 1; 1423 / 2; 1423 / 3; 1423 / 4; 1423 / 5; 1424 / 1; 1424 / 2; 1433 / 3; 1434 / 1; 1434 / 2; 1435 / 1; 1435 / 3; 1438 / 3; 1439 / 1; 1439 / 2; 1440 / 2; 1440 / 3; 1441 / 1; 1449 / 3; 1455 / 5; 1455 / 6; 1455 / 7; 1465 / 1; 1506 / 1; 1506 / 2; 1507 / 3; 1507 / 4; 1507 / 5; 1508 / 1; 1509 / 1; 1509 / 2; 1509 / 3
1978	873 / 1; 874 / 1; 875 / 1; 876 / 1; 877 / 1; 1784 / 1

SERIE: BANCOS DE BILBAO

FECHAS: 1905-1972

CONTIENE: Estado de las cuentas corrientes que la Compañía Minera de Sierra Menera tiene en varias entidades bancarias de Bilbao. Con el Banco de Bilbao se firman pólizas de crédito en cuenta corriente con garantía personal durante los primeros años de puesta en marcha de la Compañía.

Bancos	Fechas	Signatura
Banco de Bilbao	1905-1922	1516 / 13
	1932-1959	1036 / 2
	1969-1971	1702 / 5
Banco Hispano Americano	1969-1972	1702 / 3
Banco de Vizcaya	1969-1972	1702 / 4

SERIE: BANCOS DE MADRID

FECHAS: 1966-1977

CONTIENE: Estado de las cuentas corrientes y de conciliación que la Compañía Minera de Sierra Menera tiene en varias entidades bancarias de Madrid. Recibos y transferencias.

Bancos	Fechas	Signatura
Banco Urquijo	1966	885 / 1
	1967	1455 / 1
	1968	881 / 1
		1795 / 5
	1969	809 / 1
		1157 / 2
	1971	884 / 1
	1972	889 / 1
		889 / 2
1977	1478 / 6	
Banco de Bilbao	1968	808 / 1
		1731 / 1
		1749 / 1
		1849 / 3
	1972	1155 / 1
1973	1595 / 2	
Banco de Vizcaya	1968	1578 / 1

	1969-1971	1795 / 3 1204 / 2
Banco Ibérico	1972	1155 / 1 1810 / 10
		968 / 1 1584 / 2
	1974	1155 / 1 1810 / 2
Banco Atlántico	1972	1155 / 1 1810 / 2

SERIE: BANCOS DE OJOS NEGROS

FECHAS: 1976-1977

CONTENIDO: Estado de las cuentas corrientes que la Compañía Minera de Sierra Menera tiene en entidades bancarias de Ojos Negros.

Bancos	Signatura
Banco Hispano Americano	729 / 2 1078 / 4
	1078 / 5 1684 / 1 1684 / 2 1684 / 3

SERIE: BANCOS DE SAGUNTO

FECHAS: 1968-1975

CONTENIDO: Estado de las cuentas corrientes que la Compañía Minera de Sierra Menera tiene en Sagunto y de conciliación bancaria.

Bancos	Fechas	Signatura	
Banco de Bilbao	1968	1441 / 2 1441 / 3 1441 / 4 1442 / 1 1800 / 1 1851 / 6	
		1971-1972	1815 / 1
		1975	1085 / 9

SERIE: ACCIÓN CONCERTADA

FECHAS: 1969-1985

CONTENIDO: En 1968 se renueva la mayor parte de la maquinaria de las minas de Sierra Menera y se construye una nueva planta de clasificación y molienda de mineral como reflejo del acogimiento de la Compañía a las medidas que adopta el Gobierno al aprobar las “Bases Generales de la Acción Concertada” el 15 de septiembre de 1967 para el sector de la minería del hierro. Estas bases tienen como finalidad aumentar la productividad de las explotaciones mineras, revalorizar este mineral y conseguir una reestructuración del sector definida por unas cuotas mínimas de producción y tratamiento de mineral en las unidades de explotación y plantas de concentración o enriquecimiento.

Fechas	Signatura
1969	1768 / 1
1970	1819 / 1
1971	1685 / 11
	1685 / 12
1985	1784 / 3
	1870 / 5

2.3. IMPUESTOS

SERIE: DERECHOS REALES

FECHA: 1900-1947

CONTENIDO: Impuesto territorial que exige el Estado como propietario de las minas. Es un derecho real que el Estado adquiere a cambio de la dejación de su dominio. Expedientes del pago del impuesto de los derechos reales por el arrendamiento de las minas de Ojos Negros y formación del coto minero y por la constitución de la Compañía Minera de Sierra Menera. El pago de la liquidación de este impuesto fue recurrido en varias ocasiones ante la Delegación de Hacienda de Teruel.

Fechas	Signatura
1900-1910	1037 / 2
	1516 / 6
	1776 / 4
1901-1918	1776 / 4
1918-1919	1636 / 2
1945-1947	1621 / 4

SERIE: CONTRIBUCIÓN DEL 3% SOBRE EL PRODUCTO BRUTO DE LAS EXPLOTACIONES MINERAS

FECHA: 1921 - 1957

CONTENIDO: Estos expedientes se originan cuando se restablece después de la I Guerra Mundial, al normalizarse la producción y el consumo de mineral en Europa, el impuesto del 3% sobre el producto de la riqueza minera. También contiene información sobre los recargos municipales que imponen los Ayuntamientos desde 1924 sobre este impuesto. Estas liquidaciones definitivas sobre la contribución del 3% del producto bruto de las explotaciones de las minas son las que realiza la Compañía Minera de Sierra Menera de las minas Teresa y Pilarica de la provincia de Teruel. La liquidación del año 1931 incluye el recurso presentado por la Compañía contra el Ayuntamiento de Ojos Negros por la ordenanza que aprueba sobre el recargo municipal sobre este impuesto. Por último, el cambio en la legislación tributaria que se produce a partir de 1940 se ve reflejado en estos expedientes (hojas de declaración de la contribución de usos y consumos) ya que se tramita este impuesto como tributo indirecto sobre el consumo.

Fechas	Signatura
1921	1674 / 12
1922	1674 / 14
1923	1674 / 15
1924	1393 / 4
	1674 / 16
1925	1674 / 13
1926	1674 / 17
1931	1393 / 1
1942	1034 / 1
1951	1034 / 2
1957	1158 / 3

SERIE: ACTAS DE INSPECCIÓN DE LAS ADMINISTRACIONES DE CONTRIBUCIONES DE TERUEL Y GUADALAJARA

FECHA: 1912-1926

CONTENIDO: Actas de inspección de la Administración de Contribuciones de la provincia de Teruel y Guadalajara sobre la liquidación al 3% del producto de la explotación de las minas Teresa, Pilarica, Leonardo

y San José. Adjuntan los recursos de alzada contra las resoluciones dictadas por la Dirección General de Contribuciones que desestima las reclamaciones formuladas por la Compañía Minera de Sierra Menera.

Fechas	Signatura	Notas
1912	1674 / 4	
1913	1664 / 1	
1914	1664 / 2	
	1664 / 3	
	1674 / 4	
1915	1664 / 4	
	1674 / 5	
	1674 / 6	
1916	1664 / 5	
	1674 / 7	
1917	1664 / 6	
	1674 / 8	
1918	1664 / 7	
	1674 / 9	
1919	1664 / 8	
	1664 / 10	
1920	1674 / 9	
	1674 / 11	
1921	1664 / 10	
1922	1664 / 12	
1923	1664 / 13	
1924	1664 / 14	Contiene el expediente de imposiciones de recargos municipales impuesta por el Ayuntamiento de Setiles hasta el año 1955
	1393 / 4	
1925	1664 / 11	
1926	1664 / 15	

SERIE: CONTRIBUCIÓN URBANA Y RÚSTICA

FECHAS: 1923 - 1967

CONTENIDO: Pagos efectuados por la Compañía Minera de Sierra Menera en concepto de contribución rústica y urbana en Sagunto y Teruel.

Fechas	Signatura	Notas
Años 1923 al 1935	1470 / 8 1470 / 9 1470 / 10 1470 / 16 1470 / 17 1520 / 6 1520 / 12	La contribución del año 1923 contiene el registro fiscal de las fincas de Ojos Negros y el expediente instruido con motivo de la alteración de la riqueza sobre nueve fincas del término municipal de Ojos Negros.
Año 1931	1776 / 4	La contribución urbana del año 1931 corresponde a las fincas existentes en Sagunto propiedad de la Compañía Minera de Sierra Menera.
Años 1932 y 1933	1494 / 2 1520 / 8 1740 / 14	La de 1933 contiene la relación de edificios que tiene la Compañía en Ojos Negros con la expresión del valor de la renta y riqueza imponible.
Años 1934 al 1939	1470 / 13 1496 / 2	Durante el año 1934 se efectúan por la Delegación de Hacienda de Valencia requerimientos de pago y cédulas de notificación de embargo por impago de la contribución urbana. La de 1936 contiene la relación de edificios que tiene la Compañía en Ojos Negros con la expresión del valor de la renta y riqueza imponible.
Años 1936 al 1948	1493 / 1	
Año 1940	1470 / 11	
Años 1949 al 1951	1392 / 4	
Años 1955 al 1960	1470 / 12	
Año 1967	1394 / 3	En el año 1967 el Ayuntamiento de Ojos Negros efectúa un requerimiento para que la Compañía Minera presente una declaración jurada de todo lo radicante en su término municipal.



Vista parcial de la estación de llegada del mineral a Sagunto.

SERIE: CONTRIBUCIÓN DE UTILIDADES DE LA RIQUEZA MOBILIARIA

FECHAS: 1920 - 1956

CONTENIDO: La Contribución de Utilidades, antecedente del impuesto de Sociedades, tiene su fundamento en el texto refundido de 22 de septiembre de 1922 diseñado a partir de tres tarifas: la primera, sobre utilidades de trabajo personal y retribuciones; la segunda, sobre utilidades del capital, para los intereses de obligaciones y acciones; y la tercera sobre el beneficio global a cargo de la sociedad. El pago de este impuesto por la Compañía Minera de Sierra Menera se realiza ante la Administración de Rentas Publicas de Vizcaya y forma unos expedientes que incluyen las cuentas, la memoria y el balance del año anterior.

Esta documentación tiene estrecha relación con el proceso de regularización de cargas financieras que aprueba la Junta General de Accionistas después de la Guerra Civil. Los ejercicios anuales de 1932 al 1936 incluyen las actas levantadas por la Inspección de Hacienda de Vizcaya y las reclamaciones efectuadas ante el Tribunal Económico Administrativo Central de Vizcaya por la Compañía Minera de Sierra Menera contra estas liquidaciones. Los ejercicios de los años 1940, 1941, 1942 y 1943 contienen la petición al Administrador de las Rentas Públicas de Vizcaya para el aplazamiento del pago de la cantidad liquidada.

Ejercicios fiscales	Signatura
Ejercicios de 1920, 1921 y 1922	1393 / 3
	1669 / 10
Ejercicios de 1926, 1927, 1928, 1929 y 1930	1669 / 11
Ejercicio de 1931	1669 / 12
Ejercicios de 1932, 1933, 1934 y 1935	1392 / 2
	1669 / 13
Ejercicio de 1936	1669 / 14
Ejercicio de 1940	1669 / 1
Ejercicio de 1941	1669 / 2
Ejercicio de 1942	1669 / 3
Ejercicio de 1943	1669 / 4
Ejercicio de 1944	1669 / 5
Ejercicio de 1945	1669 / 6
Ejercicio de 1946	1669 / 7
Ejercicio de 1947	1669 / 8
Ejercicios de 1948 y 1949	1669 / 9
Ejercicios de 1952 y 1953	1669 / 16
Ejercicios de 1955 y 1956	1669 / 17



Planta de briqueteo. Aglomeración del mineral en forma de briquetas (Sagunto, 1912).

SERIE: IMPUESTO DE SOCIEDADES

FECHAS: 1957-1965

CONTENIDO: Expedientes del pago del impuesto de sociedades, cuota de beneficios, antigua tarifa 3ª y timbre de negociación de acciones. En el ejercicio fiscal de 1965 existe un gravamen especial del 4%.

Ejercicios fiscales	Signatura
Ejercicio de 1957	1769 / 5
Ejercicio de 1958	1769 / 4
Ejercicio de 1959	1769 / 3
Ejercicio de 1960	1769 / 2
Ejercicio de 1961	1769 / 1
Ejercicio de 1962	1768 / 6
Ejercicio de 1963	1763 / 3
Ejercicio de 1964	1763 / 4
Ejercicio de 1965	1763 / 5

SERIE: IMPUESTO DEL TIMBRE

FECHAS: 1910-1951

CONTENIDO: Recoge toda la documentación generada por el pago de la Compañía Minera de Sierra Menera de este impuesto indirecto que grava la cumplimentación de ciertos documentos legales y comerciales, aplicado mediante el timbrado de los mismos otorgándoles un valor jurídico. Sobresalen por aportar más información que la simple impositiva: el timbre de negociación de acciones y obligaciones a 1 de enero y el timbre referente a los contratos con las casas Bicker & Co. y Reichswerke A. G. Durante el año 1949 la Inspección del Timbre del Estado levanta un acta sobre la liquidación del impuesto del timbre por el contrato de suministro de mineral a Minerales de España advirtiéndose de la ocultación por la Compañía Minera de Sierra Menera del contrato de 19 de julio de 1939 con Bicker & Co. A.G. de Berlín para la entrega de 700.000 toneladas de mineral por cinco años.

Ejercicios fiscales	Signatura
Ejercicios de 1910 a 1917	1394 / 1
	1394 / 2
Ejercicio de 1918	1620 / 9
Ejercicios de 1930 a 1935	1391 / 6
Ejercicios de 1936 a 1941	1075 / 7
Ejercicios de 1942 a 1945	1620 / 8
Ejercicios de 1946 y 1947	1621 / 3
Ejercicio de 1950	1621 / 2
Ejercicio de 1951	1621 / 1

3. DIRECCIÓN COMERCIAL

3.1. ALMACÉN

SERIE: MATERIALES PEDIDOS Y RECIBIDOS EN EL ALMACÉN DE SAGUNTO Y OJOS NEGROS

FECHAS: 1901-1986

CONTENIDO: Relaciones de efectos suministrados y recibidos por los almacenes de Sagunto y Ojos Negros. Las de los años 1941 y 1942 corresponden a los materiales utilizados para la reconstrucción del ferrocarril minero.

Años	Signatura
Año 1901-1909	1901 / 5
Año 1907	1099 / 4
Año 1935 (julio)	1780 / 1
Año 1936 (julio)	1775 / 14
Año 1941	
Julio	385 / 2
Agosto	385 / 6
Septiembre	386 / 4
Octubre	386 / 7
Noviembre	387 / 3
Diciembre	387 / 4
Año 1942	
Enero	387 / 7
Febrero	388 / 2
Marzo	388 / 9
Abril	387 / 8
Año 1947	
Marzo	389 / 1
Abril	389 / 2
Mayo	390 / 3
Junio	390 / 11
Julio	1673 / 3
Septiembre	1670 / 4
Octubre	1671 / 4
Noviembre	1671 / 8
Diciembre	1672 / 4
Año 1970	948 / 2
Año 1971	860 / 2
Año 1973	861 / 1
Año 1974	1145 / 8
Año 1975	1155 / 2

Año 1976	1692 / 3
Año 1977	1125 / 1 1567 / 1 1580 / 1
Año 1979	1624 / 1
Año 1980	1042 / 1 1580 / 13
Año 1981	1159 / 3
Año 1982	1576 / 14 1578 / 18
Año 1984	955 / 1 1055 / 4 1564 / 1
Año 1985	947 / 3 1695 / 4
Año 1986	1598 / 1 1603 / 2

SERIE: LIBROS AUXILIARES DE ALMACÉN PARA EXPLOSIVOS

FECHAS: 1972-1985

CONTENIDO: Libros diarios de entradas y salidas de explosivos para uso de los almacenes de fabricas de depósitos regionales de expendedorías subalternas de polvorines particulares, en cumplimiento de lo dispuesto en el artículo 135 del Reglamento de Armas y Explosivos. En ellos se registran la fecha de entrada o salida del explosivo, la clase, el número de asiento y la cantidad en kilogramos y su valor en pesetas.

Años	Signatura
Años 1972-1975	
Libro auxiliar de almacén para explosivos: amonita	1765 / 2-6
Libro auxiliar de almacén para explosivos: goma 2	1765 / 4
Libro auxiliar de almacén para explosivos: mechas	1765 / 5
Años 1978-1985	
Libro auxiliar de almacén de explosivos	1553 / 9
Año 1981	
Libro auxiliar de almacén para explosivos: goma 2	1134 / 3
Años 1982-1985	
Libro auxiliar de almacén para explosivos: amonita	1134 / 4-7
Libro auxiliar de almacén para explosivos: mechas	1134 / 5
Libro auxiliar de almacén para explosivos: nagolita	1134 / 6

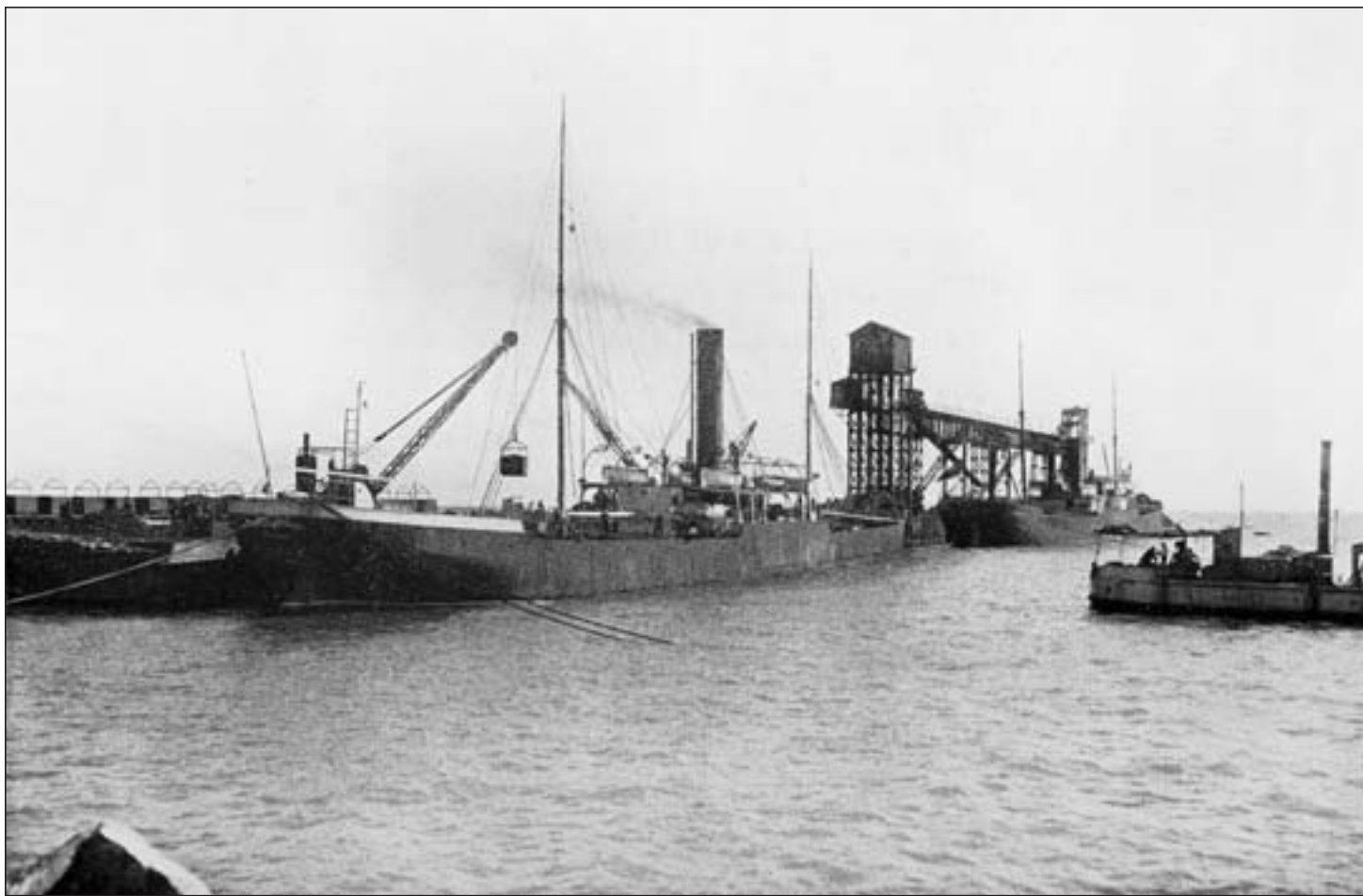

Vista general del muelle de Sagunto. En primer plano, el vapor *Imogen* carga mineral de hierro. Al fondo, el vapor *Udala-Mendi*, cargando briquetas por grúa.

3.2. VENTAS

SERIE: EXPEDIENTES DEL CARGAMENTO DE MINERAL EMBARCADO EN SAGUNTO A NOMBRE DE CLIENTES NACIONALES

FECHAS: 1953 - 1968

CONTENIDO: Expedientes de los documentos extendidos o endosados a nombre de una empresa nacional sobre el cargamento de mineral de hierro (aragón cribados y finos, grueso, todo uno) embarcado en Sagunto con destino a un puerto nacional para que se proceda a su pago por la entidad bancaria correspondiente.

Empresa: Altos Hornos de Vizcaya S.A.

Destino: Bilbao

Nombre del Vapor	Signatura
Año 1953	
Vapor: "Mar Rojo"	560 / 1 560 / 4 560 / 6
Vapor: "Valentina Frias"	560 / 2 560 / 5
Vapor: "Alejandro Zubizarreta"	560 / 3
Año 1954	
Vapor: "Valentina Frias"	561 / 1
Vapor: "Aragón Z"	561 / 3

Empresa: Empresa Nacional Siderúrgica S.A.

Destino: Avilés

Nombre del Vapor	Signatura
Año 1957	
Vapor: "Villarreal de Álava"	559 / 1 559 / 4 559 / 8
Vapor: "Cristina"	559 / 2
Vapor: "R. Ridaura"	559 / 3
Vapor: "Ulía"	559 / 6
Vapor: "Achuri"	559 / 7
Vapor: "José Tartierre"	559 / 10
Año 1962	
Vapor: "Achuri"	564 / 12
Vapor: "Víctor Chavarri"	564 / 1

Vapor: "Juan Gandarias"	564 / 6
Vapor: "Conde del Cadagua"	564 / 2
	564 / 3
	564 / 11
Vapor: "José Villalonga"	564 / 4
	564 / 7
	564 / 9
Vapor: "Marqués de Chávarri"	564 / 5
Vapor: "Monte Navajo"	564 / 8
Vapor: "Gayarre"	564 / 10
Año 1963	
Vapor: "Uribitarte"	1443 / 8
	1443 / 21
Vapor: "Ayala"	1443 / 9
Vapor: "Ría de Vigo"	1443 / 10
	1443 / 30
Vapor: "Ciaño"	1443 / 11
Vapor: "Uribitarte"	1443 / 12
Vapor: "Castillo Tordesillas"	1443 / 13
Vapor: "Castillo Mombeltran"	1443 / 15
	1443 / 20
Vapor: "Uribitarte"	1443 / 16
Vapor: "Gayarre"	1443 / 17
Vapor: "Valentín Ruíz Senen"	1443 / 18
Vapor: "Antonio Satrustegui"	1443 / 19
Vapor: "Maruja y Aurora"	1443 / 22
Vapor: "Miraflores"	1443 / 23
Vapor: "Iciar"	1443 / 24
Vapor: "Castillo Ampudia"	1443 / 25
Vapor: "Caudina"	1443 / 26
Vapor: "Ayala"	1443 / 27
Año 1964	
Vapor: "Simancas"	533 / 4
Vapor: "Uribitarte"	1551 / 5
Vapor: "Candina"	1551 / 6
Vapor: "Galdames"	1551 / 16
Año 1965	
Vapor: "Josiña"	533 / 5
	673 / 1
Vapor: "Conde de Fontanar"	533 / 7
Vapor: "Simancas"	1552 / 2
	1552 / 12
Vapor: "Castillo Ampudia"	1552 / 6
Vapor: "Castillo Mombeltran"	1552 / 3
	1552 / 5
Vapor: "Ciaño"	1552 / 4
Vapor: "Gayarre"	1552 / 7
	1552 / 8
	673 / 3

Vapor: "Rita Garcia"	1552 / 9
Vapor: "Santo Domingo"	1552 / 10
Vapor: "Norte"	1552 / 11
Vapor: "Candina"	1552 / 13
Vapor: "Maruja y Aurora"	1552 / 14
	1552 / 15
	1552 / 18
	1552 / 20
	1579 / 9
Vapor: "Descubridor"	1552 / 16
Vapor: "Norte"	1552 / 17
Vapor: "Ría de Vigo"	673 / 2
	1552 / 19
Vapor: "Ampurias"	1552 / 21
Año 1966	
Vapor: "Gayarre"	1734 / 1
Vapor: "El Molinón"	1734 / 2
	1734 / 17
	1734 / 18
Vapor: "Cristina"	1734 / 3
Vapor: "Simancas"	1734 / 4
	1734 / 6
	1734 / 12
Vapor: "Juan Nespral"	1734 / 5
Vapor: "Llusanes"	1734 / 7
Vapor: "Jalón"	1734 / 9
Vapor: "Marqués de Chávarri"	1734 / 10
Vapor: "Marqués de Urquijo"	1734 / 13
Vapor: "Candina"	1734 / 11
Vapor: "José Vilallonga"	1734 / 14
Vapor: "Ría de Vigo"	1734 / 16
Vapor: "Santo Domingo"	1734 / 19
Vapor: "Ampurias"	1734 / 20
Vapor: "Monte Altube"	1734 / 22
Vapor: "Descubridor"	1734 / 23
Vapor: "Júpiter"	1735 / 1
Vapor: "Norte"	1735 / 2
Año 1967	
Vapor: "Álava"	1602 / 7
Vapor: "Galdames"	1601 / 3
Vapor: "Maite"	1601 / 4
	1601 / 5
Vapor: "Gayarre"	1601 / 6
Vapor: "Ayala"	1601 / 7
	1602 / 5
Vapor: "Juan Nespral"	1602 / 1
	1602 / 3
	1602 / 4
	1602 / 11

Vapor: "Antonio Lucio"	1602 / 2
Vapor: "Tajo"	1602 / 6
	1602 / 9
Vapor: "El Molinón"	1602 / 8
	1602 / 12
	1602 / 12
	1602 / 14
Vapor: "Llusanes"	1602 / 10
	1602 / 13

Empresa: Sociedad Metalúrgica Duro-Felguera S.A.

Destino: Gijón

Nombre del Vapor	Signatura
Año 1965	
Vapor: "Ciaño"	1552 / 1

Empresa: Ensidesa

Destino: Avilés

Nombre del Vapor	Signatura
Año 1968	
Vapor: S.N.	1409 / 1

SERIE: EXPEDIENTES DEL CARGAMENTO DE MINERAL EMBARCADO EN SAGUNTO A NOMBRE DE CLIENTES EXTRANJEROS

FECHAS: 1948-1967

CONTENIDO: Expedientes de los documentos extendidos o endosados a nombre de Compañías Extranjeras sobre el cargamento de mineral de hierro (aragón, finos y cribados) embarcado en Sagunto con destino a puertos extranjeros para que las entidades bancarias correspondientes procedan a su pago.

Empresa: B.I.S.C. (Ore) Limited - Londres

Destino: Angemouth (Reino Unido)

Nombre del Vapor	Signatura
Año: 1951	
Vapor: "Castillo Tarifa"	540 / 8

Destino: Ardrossan (Reino Unido)

Nombre del Vapor	Signatura
Año 1948	
Vapor: "Empire Tees"	534 / 1
Año 1949	
Vapor: "Ottinge"	535 / 10
Vapor: "Montjuich"	534 / 2
Vapor: "Kauli"	534 / 10
Vapor: "Santi"	534 / 8
Vapor: "Oleu"	535 / 4
Vapor: "Tom"	535 / 5
Vapor: "Teseo"	535 / 12
Vapor: "Cygnet"	536 / 2
Vapor: "Tynemouht"	536 / 1
Vapor: "Monte Galera"	536 / 8
Vapor: "Serantes"	535 / 6
Año 1950	
Vapor: "Monte Galera"	537 / 5
	537 / 10
Vapor: "Dabaibe"	537 / 7
Vapor: "Keila"	537 / 8
Vapor: "Cadina"	537 / 9
Vapor: "Basford"	537 / 4
Año 1951	
Vapor: "Monte Jarindo"	541 / 7
Vapor: "Star Prince"	542 / 3
Vapor: "Bluestone"	542 / 9
Vapor: "Eolo"	547 / 12
Vapor: "Asta"	544 / 3
	544 / 4

Destino: Birmingham

Nombre del Vapor	Signatura
Año 1966	
Vapor: "Oredian"	1770 / 10
Vapor: "Craigallian"	1770 / 11

Destino: Cardiff (Reino Unido)

Nombre del Vapor	Signatura
Año 1949	
Vapor: "Iceland"	534 / 9
Vapor: "Andre Thome"	534 / 11
Vapor: "Moyle"	534 / 12
Vapor: "Primo"	535 / 2

Vapor: "Bachi"	533 / 3
Vapor: "Baron Elibank"	535 / 7
Vapor: "Anthony Enright"	535 / 13
Vapor: "Ottinge"	535 / 14
Vapor: "Barón Alisa"	536 / 2
Vapor: "María Amelia"	536 / 5
Año 1950	
Vapor: "Iceland"	537 / 6
Vapor: "Ottinge"	537 / 11
Vapor: "Asghate"	537 / 12
Vapor: "Torni"	537 / 13
Vapor: "Moses Gay"	538 / 1
Vapor: "Ulía"	538 / 2
Vapor: "Wooland"	538 / 3
Vapor: "Urumea"	538 / 5
Vapor: "Guecho"	538 / 8
Vapor: "Monte Betayo"	539 / 2
Vapor: "Cabo Ortegá"	539 / 3
Vapor: "Mar Tirreno"	539 / 5
Vapor: "Bachi"	537 / 1
Vapor: "Lolita Artaza"	537 / 3
Año 1951	
Vapor: "Fanny"	540 / 5
Vapor: "Hawkinge"	540 / 11
Vapor: "Aralizz"	540 / 15
Vapor: "Signy"	540 / 16
Vapor: "Galmades"	541 / 3
Vapor: "Bluestone"	541 / 4
	541 / 14
Vapor: "Boudjemel"	541 / 5
Vapor: "Uribitarte"	541 / 6
Vapor: "Bice"	542 / 2
Vapor: "Castillo de Tarifa"	542 / 8
Vapor: "Pedale"	548 / 2
	547 / 15
Vapor: "Sheaf Arrow"	547 / 7
Año 1952	
Vapor: "Pedale"	543 / 3
	544 / 9
	545 / 13
	546 / 5
Vapor: "Ramava"	543 / 4
Vapor: "Monte Montjuich"	543 / 6
Vapor: "Andrios"	543 / 11
Vapor: "Kyløe"	544 / 11
Vapor: "Corales"	544 / 15
Vapor: "Asghate"	545 / 5
Vapor: "Venta"	545 / 7
	546 / 10

Vapor: "Angusbrae"	545 / 15
Vapor: "Arion"	546 / 7
Vapor: "Venta"	1772 / 17
Vapor: "Cormead"	1773 / 5
Vapor: "Uskmouth"	1773 / 10
Vapor: "Bricem"	1773 / 14
Vapor: "Spidola"	1773 / 22
Vapor: "Nordeflinge"	1773 / 26
Año 1953	
Vapor: "Empire Frome"	548 / 11
Vapor: "Uskide"	548 / 6
Vapor: "Conceiao María"	548 / 7
Vapor: "Uskmouth"	548 / 8
Vapor: "Mimer"	548 / 17
Vapor: "Carlinge"	560 / 7
Vapor: "Menastone"	560 / 8
	560 / 9
Vapor: "Serantes"	560 / 10
Vapor: "Sotteville"	560 / 12
Vapor: "Mar Tirreno"	560 / 15
Vapor: "Pedale"	560 / 17
Vapor: "Manuchu"	560 / 18
Año 1954	
Vapor: "Uskmouth"	561 / 2
Vapor: "Tirnney"	561 / 4
Vapor: "Ramava"	561 / 6
Vapor: "Blair Devon"	561 / 7
Vapor: "Monte Abril"	561 / 9
Vapor: "Urumea"	561 / 10
Vapor: "Monte Almanzón"	561 / 11
Vapor: "Monte Galera"	561 / 13
Año 1955	
Vapor: "San José II"	549 / 4
Vapor: "Manu"	549 / 3
Vapor: "Serantes"	550 / 6
Vapor: "Miraflores"	550 / 8
	550 / 13
	562 / 10
Vapor: "Alejandro Zubizarreta"	550 / 10
Vapor: "Flora Nomicos"	550 / 12
Vapor: "Acharanda"	562 / 1
Vapor: "Menastone"	562 / 2
Vapor: "El Saturno"	562 / 3
Año 1956	
Vapor: "Valentina Frias"	551 / 3
Vapor: "Monte Castelo"	551 / 5
Vapor: "Bruce M"	551 / 6
Vapor: "Archana"	551 / 9
Vapor: "Miraflores"	551 / 12

Vapor: "Apolo"	551 / 15
Vapor: "Saturno"	552 / 2
	552 / 3
Vapor: "Monte Iciar"	552 / 5
Vapor: "Villarreal de Álava"	552 / 6
Vapor: "Monte Galera"	553 / 1
Vapor: "Apolo"	553 / 3
Año 1957	
Vapor: "Serantes"	554 / 1
Vapor: "Monte Galera"	554 / 13
	556 / 17
	558 / 13
Vapor: "Apolo"	555 / 6
Vapor: "Tintern Abbey"	555 / 8
Vapor: "Syriam Prince"	556 / 3
Vapor: "Monte Galera"	556 / 5
Vapor: "Cilurnum"	556 / 10
Vapor: "Monte Espadam"	558 / 8
Vapor: "Grit"	557 / 5
Vapor: "Monte Iciar"	558 / 3
Vapor: "El Saturno"	558 / 18
Vapor: "Artagan"	557 / 10
Año 1963	
Vapor: "Orepton"	1772 / 9
Vapor: "Rantum"	1772 / 10
Vapor: "Stad Alkmaar"	1772 / 11
Vapor: "Arisaig"	1772 / 12
Año 1964	
Vapor: "Oredian"	1735 / 4
Vapor: "Ravensworth"	1735 / 7
Vapor: "Philippe"	1735 / 10
Vapor: "Oreosa"	533 / 3
	533 / 9
	533 / 11
Vapor: "Philippe-L.D."	533 / 12
Vapor: "Crinan"	1551 / 12
Año 1965	
Vapor: "Crinan"	1612 / 12
	1613 / 3
	1619 / 3
	1620 / 3
Vapor: "Morar"	533 / 13
Vapor: "Arisaig"	1612 / 14
Vapor: "Craigallian"	1612 / 16
Vapor: "Clarvakon"	1613 / 5
Vapor: "Orepton"	1619 / 5
Vapor: "Gleddoch"	1620 / 1
Vapor: "Oreosa"	1613 / 10
Vapor: "Ormary"	1620 / 5

Año 1966	
Vapor: "Sir Andrew"	1770 / 1
Vapor: "Monksgarth"	1770 / 2
Vapor: "Ripon"	1770 / 3
Vapor: "Craigalliani"	1770 / 4
Vapor: "Arisaig"	1770 / 6
Vapor: "Orescrot"	1770 / 9
Vapor: "Gleddoch"	1770 / 8
Año 1967	
Vapor: "Dunkyle"	1484 / 7
Vapor: "Favorita"	1484 / 8
Vapor: "Afghanistan"	1484 / 10
Vapor: "Dalhanna"	1484 / 12
Vapor: "Dungraig"	1484 / 13
	1484 / 14
Vapor: "Pennyworth"	1484 / 15
	1622 / 7

Destino: Dagenham (Noruega)

Nombre del Vapor	Signatura
Año 1949	
Vapor: "Skotland"	534 / 4

Destino: Glasgow (Reino Unido)

Nombre del Vapor	Signatura
Año 1949	
Vapor: "Eolo"	534 / 7
Vapor: "Monte Jarindo"	534 / 13
Vapor: "Tarva"	535 / 8
Vapor: "Orvar"	535 / 9
Vapor: "Keila"	535 / 11
Vapor: "Tom"	536 / 3
Vapor: "Bachi"	536 / 4
Vapor: "Ría de Vigo"	536 / 6
Año 1950	
Vapor: "Guecho"	537 / 2
Vapor: "Lapland"	538 / 3

Destino: Grangemouth (Reino Unido)

Nombre del Vapor	Signatura
Año 1951	
Vapor: "Cabo Quintres"	541 / 1

Destino: Liverpool (Reino Unido)

Nombre del Vapor	Signatura
Año 1949 Vapor: "Fido"	534 / 6

Destino: Newcastle

Nombre del Vapor	Signatura
Año 1957 Vapor: S.N. 555 / 7	

Destino: Middlesbrough (Reino Unido)

Nombre del Vapor	Signatura
Año 1950 Vapor: "Glaton"	538 / 11
Año 1951 Vapor : "Ulia" Vapor: "Pedale"	541 / 12 545 / 4
Año 1952 Vapor: "Monte Iciar" Vapor: "Sandhoe" Vapor: "Gripfast" Vapor: "Venta" Vapor: "Empire Frome"	545 / 10 546 / 6 546 / 8 1773 / 17 1773 / 24
Año 1953 Vapor: "Izmit" Vapor: "Moyle" Vapor: "Blairdevon" Vapor: "Letchworth" Vapor: "Manuchu" Vapor: "Apolo" Vapor: "Cormead"	548 / 1 547 / 21 548 / 4 548 / 9 548 / 16 548 / 17 560 / 13
Año 1954 Vapor: "Júpiter"	561 / 12
Año 1955 Vapor: "Miraflores" Vapor: "Monte Iciar" Vapor: "Monte Navajo"	549 / 7 549 / 9 550 / 7
Año 1956 Vapor: "Monte Montjuich" Vapor: "Eolo" Vapor: "Carmen" Vapor: "Galea"	551 / 7 551 / 9 551 / 11 553 / 2
Año 1957 Vapor: "Vizcaya" Vapor: "Monte Ayala"	557 / 14 558 / 4

Año 1965	
Vapor: "Ravensworth"	1613 / 7
Vapor: "La Colina"	1613 / 8

Destino: Portalbot (Reino Unido)

Nombre del Vapor	Signatura
Año 1955	
Vapor: "Arraiz"	549 / 5
Vapor: "Marte"	549 / 8
Vapor: "Monte Inchora"	550 / 1
Vapor: "Bruce M"	550 / 4
Vapor: "Marte"	550 / 3
Vapor: "Cobetas"	550 / 5
	550 / 11
Vapor: "Valentina Frias"	550 / 9
Vapor: "Monte Galera"	550 / 14
Vapor: "Alejandro Zubizarreta"	550 / 15
Año 1956	
Vapor: "Monte Sollube"	551 / 2
Vapor: "Serantes"	551 / 4
	552 / 8
Vapor: "Neptuno"	551 / 8
	552 / 9
	551 / 14
Vapor: "El Saturno"	551 / 13
	553 / 6
Vapor: "Monte Iciar"	552 / 4
Año 1957	
Vapor: "Enecuri"	554 / 5
Vapor: "Cirulum"	555 / 9
Vapor: "Uraniemborg"	555 / 10
	558 / 11
	558 / 21
Vapor: "Inés"	556 / 4
Vapor: "Claus Bischoff"	556 / 7
Vapor: "El Saturno"	556 / 8
Vapor: "El Neptuno"	556 / 16
Vapor: "Eylequeen"	557 / 4
Vapor: "Monte Nuria"	557 / 8
Vapor: "Useside"	557 / 17
Vapor: "Monte Iciar"	558 / 20

Destino: Sunderland (Reino Unido)

Nombre del Vapor	Signatura
Año 1951	
Vapor: "Bluestone"	541 / 8

Destino: Tyme Dok (Reino Unido)

Nombre del Vapor	Signatura
Año 1953	
Vapor: "Tom"	548 / 19
Vapor: "Venta"	548 / 10

Destino: un puerto del Reino Unido

Nombre del Vapor	Signatura
Año 1961	
Vapor: "Clarkavon"	1771 / 1
Vapor: "Oregis"	1771 / 3
Vapor: "Gleddoch"	1771 / 4
Vapor: "Condor"	1771 / 5
Vapor: "Oreosa"	1771 / 14
Vapor: "Oremina"	1771 / 18
Vapor: "Gerore"	1772 / 4
Vapor: "Caudebec"	1530 / 2
Vapor: "Morar"	1530 / 9
Año 1964	
Vapor: "Arabela"	533 / 1
Año 1965	
Vapor: "Gleddoch"	1612 / 15
Vapor: "Naess Trader"	1620 / 2
Año 1967	
Vapor: "Crinan"	1484 / 9
Vapor: "Dunkyle"	1484 / 11

Empresa: Roshstoffhandel G.m.b. H. - Dusseldorf**Destino: Rotterdam-Vlaardingen (Alemania Occidental: zona británica)**

Nombre del Vapor	Signatura
Año 1950	
Vapor: "Vittorin"	538 / 6
Vapor: "Monte Galera"	538 / 7
Vapor: "Stad Dorothet"	538 / 9
	539 / 6
Vapor: "Monte Jarindo"	539 / 7
Vapor: "Achuri"	539 / 9
Vapor: "Venus"	540 / 1
Año 1951	
Vapor: "Bunrhope"	540 / 2
Vapor: "Vilmadan"	540 / 3
Vapor: "Dordrecth"	540 / 4
Vapor: "Wallsend"	540 / 6
Vapor: "Jobshaven"	540 / 7

Vapor: "Venus"	540 / 9
Vapor: "Dagmar"	540 / 13
Vapor: "Bigdoy"	540 / 14
Vapor: "Beverwijk"	542 / 10
	541 / 2
	541 / 9
	542 / 4
Vapor: "Hércules"	541 / 11
	542 / 5
	542 / 11
Vapor: "Gotland"	541 / 13
Vapor: "Urumea"	542 / 1
Vapor: "Uribitarte"	542 / 6
	547 / 8
Vapor: "Monte Montjuich"	542 / 7
Vapor: "Carolinj"	542 / 12
	547 / 19
Vapor: "Arion"	547 / 1
Vapor: "Galdames"	547 / 13
Vapor: "Julia"	547 / 14
Vapor: "Burnhope"	547 / 16
Vapor: "Arnewood"	547 / 17
Vapor: "Michael"	546 / 6
Año 1952	
Vapor: "Stad Dordrecht"	543 / 1
	544 / 2
	545 / 8
	546 / 3
	544 / 14
	1772 / 18
	1773 / 4
	1773 / 25
	1773 / 20
Vapor: "Tynemouth"	543 / 5
Vapor: "Arión"	543 / 8
Vapor: "Pedale"	543 / 9
Vapor: "Michael"	544 / 5
	1773 / 2
	1773 / 21
Vapor: "Rossum"	545 / 2
Vapor: "Heiddberg"	1773 / 9
Vapor: "Monte Jata"	1773 / 11
Año 1953	
Vapor: "Lago"	548 / 1
Vapor: "Hubert Schroeder"	548 / 12
Vapor: "Stripa"	548 / 13
Vapor: "Imatra"	548 / 14
Vapor: "Buntentor"	548 / 15
Vapor: "Ala"	560 / 11

Vapor: "Industria"	560 / 20
Año 1954	
Vapor: "Monte Inchora"	561 / 5
Año 1956	
Vapor: "Harrier Slider"	554 / 10
Año 1957	
Vapor: "Sendeja"	554 / 7
Vapor: "Askot"	554 / 9
	555 / 5
Vapor: "Transmichigan"	554 / 11
Vapor: "Reias"	554 / 14
Vapor: "Garnes"	554 / 15
Vapor: "Helga Boege"	555 / 1
Vapor: "N ^o . S ^a . del Carmen"	555 / 15
	556 / 14
	557 / 9
	558 / 5
Vapor: "Willi Huber"	556 / 15
Año 1960	
Vapor: "Stad Maassulis"	1770 / 14
Vapor: "Stad Amsterdam"	1772 / 5
Año 1961	
Vapor: "Stad Rotterdam"	1770 / 12
	1770 / 16
Vapor: "Aguila"	1770 / 13
Vapor: "Milly"	1770 / 17
Vapor: "Stad Arhem"	1530 / 6
	1530 / 13
	1770 / 20
Vapor: "Marga"	1771 / 9
Vapor: "Aguila"	1771 / 13
Vapor: "Stad Maassulis"	1530 / 3
Vapor: "Alkamaar"	1530 / 5
Vapor: "Condor"	1530 / 11
Vapor: "Navidad"	1530 / 12
Vapor: "Stad Maassluis"	1044 / 2

Destino: Emden (Alemania Occidental)

Nombre del Vapor	Signatura
Año 1950	
Vapor: "Kingsland"	538 / 10
Vapor: "Clara"	539 / 8
Año 1951	
Vapor: "Lotta Dam"	540 / 10
Vapor: "Laila Dam"	547 / 10
Vapor: "Michael"	544 / 12
	1773 / 6

Año 1952	
Vapor: "Wilhelm Bornhofen"	1773 / 27
Año 1957	
Vapor: "N ^a . S ^a . del Carmen"	555 / 4

**Empresa: Deutsche Erz-un Metall-Unión G.m.b.H.
Salzgitter/Lebenstedt (Alemania)**

Destino: Bremen

Nombre del Vapor	Signatura
Año 1951	
Vapor: "María G"	547 / 6
Vapor: "Carolyn"	547 / 9

**Empresa: Vereingite Osterreichsche Eisen-Und Stahlwerke A.G.
Linz a.d. Donau (Austria)**

Destino: Trieste tránsito a Austria

Nombre del Vapor	Signatura
Año 1951	
Vapor: "Rutta"	547 / 11
Vapor: "Città Brindisi"	547 / 18
Año 1952	
Vapor: "Modica"	543 / 13
Vapor: "Rosalinda"	544 / 7
Vapor: "María Cosulich"	545 / 9
	545 / 12
	546 / 4
Vapor: "Minerva"	545 / 11
Año 1956	
Vapor: "Michelle Bottiglieri"	552 / 7
	553 / 7
Vapor: "Blubell"	552 / 10
Vapor: "F. Giuseppe Croce"	552 / 11
Vapor: "Solchiero"	552 / 12
Vapor: "Alenha"	552 / 13
Vapor: "Vallecrosia"	553 / 4
Vapor: "Sainte Bernardette"	553 / 5
Vapor: "Freddianna"	553 / 8
Año 1957	
Vapor: "Vittoria"	554 / 2
Vapor: "Ulisse"	554 / 3
	557 / 15
Vapor: "Solchiaro"	554 / 4
Vapor: "Frumento"	554 / 6
Vapor: "Fecondo"	555 / 14
	556 / 11

Vapor: "Faito"	555 / 16
Vapor: "Fidelio"	556 / 14
Vapor: "Valgardena"	557 / 1
	558 / 1
Vapor: "Valtellina"	557 / 3
	557 / 16
Vapor: "Fecondo"	557 / 6
Vapor: "Faito"	557 / 7
Vapor: "Bluebeel"	557 / 11
Vapor: "Salvore"	557 / 17
Vapor: "Giovanni Bottiglieri"	558 / 2
Vapor: "Michele Bottiglieri"	558 / 9
Vapor: "Giuseppe Bottiglieri"	558 / 10
	558 / 17
Vapor: "Giove"	558 / 14
Año 1961	
Vapor: "Rhaetia"	1044 / 1
	1530 / 1
	1530 / 4
	1770 / 18
	1771 / 2
	1771 / 10
	1771 / 12
	1771 / 15
	1771 / 19
	1772 / 2
	1772 / 6
Año 1962	
Vapor: "Stad Leiden"	563 / 2
Vapor: "Aguila"	563 / 4
Vapor: "Arbon"	563 / 9
	563 / 10
	563 / 12
	563 / 13
	563 / 14
	563 / 15
	563 / 16
	564 / 17

Destino: Rijeka en transito a Austria

Nombre del Vapor	Signatura
Año 1963	
Vapor: "Arbon"	1406 / 3
	1406 / 8
	1406 / 10
	1406 / 13
	1443 / 7
	1772 / 13

Destino: Bremen

Nombre del Vapor	Signatura
Año 1952	
Vapor: "Hestia"	544 / 13
Vapor: "Hércules"	545 / 1
	546 / 2
Vapor: "Arión"	545 / 16
	1772 / 19
Vapor: "Héctor"	546 / 1
Vapor: "Taarnborg"	546 / 9
Vapor: "Skodsborg"	546 / 13
Vapor: "Minerva"	1772 / 16
Vapor: "Uladan"	1773 / 3
Vapor: "Zeus"	1773 / 8
Vapor: "Lotta Dam"	1773 / 16
Vapor: "Huebert Schoeder"	1773 / 18
Año 1953	
Vapor: "Buntentor"	548 / 20
Vapor: "Iciar"	560 / 19

Empresa: ILVA, Alti Forni e Acciaeri, Génova (Italia)**Destino: Bagnoli (Italia)**

Nombre del Vapor	Signatura
Año 1952	
Vapor: "Angelica"	543 / 2
	545 / 17
Vapor: "Bucintoro"	543 / 7
Vapor: "Ulisse"	544 / 8
Vapor: "Fanny Brunner"	544 / 10
Vapor: "Piero"	1773 / 19

Destino: Génova (Italia)

Nombre del Vapor	Signatura
Año: 1952	
Vapor: "Angelica"	1773 / 1

Destino: Piombino (Italia)

Nombre del Vapor	Signatura
Año 1952	
Vapor: "Pietro Andalo"	543 / 12
Vapor: "Corsini"	543 / 14
Vapor: "Fanny Bunner"	545 / 3

Vapor: "Pietro Andalo"	545 / 14
Vapor: "Achile"	546 / 12

**Empresa: Hochofaenwerk-Lübek Aktiengesellschaft
Lübeck-Herrenwik (Alemania)**

Destino: Herrenwyck (Alemania)

Nombre del Vapor	Signatura
Año 1952	
Vapor: "Fanny"	544 / 6
Vapor: "Melos"	555 / 12
Vapor: "Bernard Wesch"	555 / 13
Año 1957	
Vapor: "Samos"	556 / 2
Vapor: "Mildred Cord"	558 / 6
Vapor: "Dione"	558 / 12
Vapor: "Lydia Dam"	558 / 15
Vapor: "Grammerstoff"	
Año 1963	
Vapor: "Sorengo"	1406 / 4
Año 1964	
Vapor: "Condor"	1551 / 13
Vapor: "Agostini"	1551 / 14

**Empresa: N.V. Handels-en Transportmaatschappij
Vulcaan. Rotterdam (Holanda)**

Destino: Trieste (Italia)

Nombre del Vapor	Signatura
Año 1953	
Vapor: "Salling"	560 / 14
Vapor: "Bruciatutto"	560 / 16

Destino: Gante

Nombre del Vapor	Signatura
Año 1961	
Vapor: "Wilhem Wech"	1530 / 7

**Empresa: N.V. Koninklijke Nederlandsche Hoogovens
Staalabrieken, Ijmuiden (Holanda)**

Destino: Ijmuiden (Holanda)

Nombre del Vapor	Signatura
Año 1957	
Vapor: "Transerie"	554 / 12

Vapor: "Sendeja"	554 / 16
Vapor: "Luna"	555 / 2
Vapor: "Otto Blumenfeld"	555 / 3
Vapor: "Ferdinand Stor"	555 / 11
Vapor: "Sendeja"	556 / 1
Vapor: "Garcia Munte"	556 / 6
Vapor: "Kyløe"	556 / 12
Vapor: "Marte"	556 / 18
Vapor: "Luisita Croce"	557 / 2
Vapor: "Ezilda Croce"	557 / 14
Vapor: "Corstream"	558 / 6
Vapor: "Bellis"	558 / 16
Año 1962	
Vapor: "Stad Alkmaar"	563 / 1
Año 1963	
Vapor: "Stad Amsterdam"	1406 / 7 1406 / 11 1443 / 29 1772 / 11
Vapor: "Stad Rotterdam"	1406 / 1 1406 / 9 1406 / 12
Vapor: "Katia Bank"	1406 / 2
Vapor: "Condor"	1406 / 5
Vapor: "Stad Alkamaar"	1406 / 6 1443 / 7
Vapor: "Kori"	1484 / 16
Año 1964	
Vapor: "Argolikos"	1551 / 10 1735 / 3
Vapor: "Stad Alkamaar"	533 / 18 1551 / 3 1551 / 15 1735 / 6 1735 / 5 1735 / 8
Vapor: "Penvern"	1735 / 9
Vapor: "Stad Amsterdam"	533 / 2 533 / 6 553 / 8 1551 / 3 1735 / 11 1735 / 13
Vapor: "Agostinis"	533 / 16 1551 / 11 1735 / 12
Vapor: "Kori"	533 / 10
Vapor: "Syrte"	533 / 15
Vapor: "Soffa"	533 / 16

Vapor: "Vizcaya"	1551 / 1
Vapor: "Axengels"	1551 / 7
Vapor: "Anne M. Krugger"	1551 / 8
Vapor: "Marga"	1551 / 9
Vapor: "Benhart Howaldt"	1551 / 17
Año 1965	
Vapor: "Agostinis"	1770 / 5
	1619 / 4
Vapor: "Soffa"	1612 / 13
Vapor: "Aristos"	1612 / 17
	1619 / 6
Vapor: "Stad Amsterdam"	1613 / 1
	1613 / 4
	1613 / 6
	1613 / 9
	1620 / 6
Vapor: "Bernhard Howaldt"	1619 / 7
	1619 / 2
Vapor: "Stad Alkamaar"	1620 / 4
Vapor: "Dianet"	1620 / 7
Año 1966	
Vapor: "Agantyr"	1770 / 7

**Empresa: Hüntten-und Bergwerke Rheinhausen A.G.
Rheinhausen (Alemania)**

Destino: Rotterdam-Vlaardingen-Dordrecht

Nombre del Vapor	Signatura
Año 1961	
Vapor: "Aguila"	1771 / 7
Vapor: "Stad Harlem"	1530 / 10
	1771 / 8
Vapor: "Stad Maassluis"	1530 / 15
	1771 / 11
	1771 / 15
Vapor: "Stad Rotterdam"	1772 / 3
Vapor: "Marga"	1772 / 7
Vapor: "Stad Dordrecht"	1530 / 8
	1530 / 14
Año 1962	
Vapor: "Lugano"	563 / 3
Vapor: "Sorongo"	563 / 5
Vapor: "Stad Amsterdam"	563 / 6
Vapor: "Maassluis"	563 / 7
Vapor: "Stad Leiden"	563 / 11

**Empresa: Metallhüttenwerke Lübeck G.m.b.H.
Lübeck-Herrenwyik (Alemania)**

Destino: Lübeck-Herrenwyik

Nombre del Vapor	Signatura
Año 1962	
Vapor: "Aguila"	563 / 8
Vapor: "Arika"	564 / 18
Vapor: "Tiran"	564 / 19
Vapor: "Condor"	1443 / 28

Empresa: Ricardo Medem y Cía. S.A.

Destino: Trieste

Nombre del Vapor	Signatura
Año 1955	
Vapor: "Fecondo"	549 / 1
	549 / 6
	562 / 9
Vapor: "Carlo Garre"	549 / 2
Vapor: "Corjesu"	562 / 6
Vapor: "María G"	562 / 7
Vapor: "Concetta"	562 / 11

CONTRATA DE FLETAMENTO PARA EUROPA.

Charter Party.—SAGUNTO.

IRON ORE.
Compañía Minera de
Sierra-Menera.
BILBAO.
SOTA & AZNAR,
BILBAO.
 And at
1, LLOYD'S AVENUE,
LONDON, E.C.
SAGUNTO,
ROTTERDAM
DUISBURG.
PHILADELPHIA.

Telegraphic Address:
 -Sota, Bilbao.
 -Sota, Sagunto.
 -Sota, Rotterdam.
 -Sota, Duisburg.
 -Reshipment, London.
 -Reshipment, Philadelphia.

19

IT IS THIS DAY MUTUALLY AGREED BETWEEN _____ of the Municipality called the _____ and due to _____ Register, now _____ and due to _____ about _____ and Compañía Minera de Sierra-Menera, Charterers.

That the said Ship being tight, staunch, and strong, and in every way fitted for the voyage, shall after delivery of her outward cargo, proceed with all convenient speed to Sagunto and there load in the customary manner, as soon as and when ordered by Shipper or his Agent a cargo of Ore, say about _____ tons, not exceeding what she can reasonably stow and carry over and above her Tackle, Apparel, Provisions, and Furniture, and being so loaded, shall forthwith proceed to _____ and there deliver the same as customary where and as directed by Consignee, to whom notice is to be given of the Vessel being ready to discharge, paying for discharge at One Shilling per ton, exclusive of Insurance of Labourers in accordance with the Employers' Liability Act, not exceeding 10 per cent, on the actual cost of stowage.

Freight to be paid at and after the rate of:— _____ per ton of 20 cwt. delivered in full of all Charges, Pilots, Connelage, Light, Trimming, Craning, Lighterage, Cylde dues on cargo if discharged at Glasgow, and Harbour dues on cargo if discharged at any other Scotch port and all other dues usually paid by Shippers.

Any Cash required for Ship's ordinary disbursements at Port of Loading, to be taken from Merchant or Shipper of Cargo, at the current exchange, and to be endorsed on Bills of Lading, as advances of Freight, Merchant or Shipper charging three per cent, to cover commission, interest, and insurance, and the remainder of the Freight to be paid on sight and true delivery of the Cargo in Cash.

The Cargo to be shipped at the rate of 200 tons per working day of 24 consecutive hours (weather permitting) Sundays and Holidays always excepted; and to be discharged on same conditions. (Except in the case of Strikes of Miners or Workmen, Lock-outs, Accidents or Stoppages caused by frost, ice or snow at any Mine or Mines, from which Shippings may proceed part or whole Cargo, Epidemics, Riots, Insurrections, Quarantine, Stoppage of Trains, Interventions of Sanitary, Customs, and other Constituted Authorities, scarcity of Trucks, interruption of the Lines and/or Mass Navigation, or any cause beyond the personal control of Shipper, Charterers, or Consignees, which may hinder the loading or discharge of the said Vessel. In these cases lay-day hours not to count, and demurrage not to accrue unless steamer is already on demurrage.) Days to be averaged over all voyages performed under and during the entire currency of this Charter to avoid demurrage.

In case Charterers can arrange to load or discharge ship on Sundays or Holidays, or before time commences to count, Captain to allow work to be done, such time not to count, but on Sundays and Holidays half time actually used to count. Time not to count between the hours of 1 p.m. on Saturday and 1 a.m. on Monday or between such hours on the day immediately preceding and following any Holiday unless and when half time actually used to count.

Loading time to count from 6 a.m. after ship is reported at Custom House and ready to load at Sagunto, whether work commenced or not, and for discharging from 6 a.m. after ship is in every respect ready in berth, and in free ports, as per custom of Port provided written notice of such readiness has been given to Consignee during usual office hours.

Ship to work day and night, if requested to do so, and to give use of cranes and winches with necessary steam power and hoists, paying all extra expenses. Ship to keep the steam winches in good working order, and employ firemen hands to work them.

Demurrage (if any) at the rate of Twenty Shillings sterling per hour. Despatch Money, at the rate of half the Demurrage, not less than Ten Shillings per hour, to be paid provisionally at loading port and adjusted at Discharging Port according to quantity delivered or time occupied in loading and discharging.

If any willful misrepresentation be made in respect to the size, position, &c., or should the steamer not be at Sagunto and ready to load by _____ it shall be at the option of the Charterer whether or not he will load the Vessel.

The Captain to sign Bills of Lading as soon as the Cargo is shipped at Freight required by Charterers, not less than above-stated rate, and difference to be endorsed on Bills of Lading as each advanced on account of Freight.

The Captain to apply to and employ Charterers, or their Nominees at Port of Discharge, for Custom House business inwards and outwards, on the usual terms, or for each default pay £10 as liquidated or agreed damages.

Any average occurring under this Charter, to be settled according to York/Antwerp Rules, 1906. Master to inform Charterers by telegram, should he have to put in at any Port or Ports.

In case of Detention, the Captain to report the same to Consignee immediately on arrival. An Address Commission of £1 per cent, to be paid to Charterers. Captain to employ Merchant's Stewards in loading Ship, paying the usual charge of Toppence per ton at loading port to be adjusted at port of discharge on quantity delivered.

Ship to apply to Compañía Minera de Sierra-Menera Agents at Sagunto, Sota & Aznar for cargo and Custom House business, on usual terms, or in default pay £10 as liquidated or agreed damages, and vice versa and the Company (Telegraphic Address:—"Sota, Bilbao,") also "Sota, Sagunto," and "Reshipment, London," on loading last port for Sagunto, failing to do so Charterers to be allowed one day extra for loading. If steamer cannot be ready at the date stated above, Captain to wire again, stating time when the steamer will be due. Such telegraphic report to be made as often as the time of being due will be changed.

The necessary ropes to man the Vessel ashore are provided by the Company, and Vessel loading at Sagunto will have the use of same, but it is in all cases distinctly understood and agreed, that the Company accept no liability whatever in consequence of any alleged insufficiency of the moorings, tackle, and fitting.

The ropes necessary to man the Vessel to the hays are to be provided by the Captain. If the Captain declines to use the moorings provided by the Company, and if the Pier Master or his representative, considers the tackle of the Ship insufficient, he may refuse to load the Ship, and the Owner will have no claim of any sort against the Company.

The Captain must not come alongside the Pier when the Pier Master or his representative considers it dangerous to the Vessel, and the Captain must at once haul off, when ordered, to such distance as the Pier Master or his representative may direct, and must, if and when ordered, stand away, should the weather be sufficiently bad in the opinion of the Pier Master or his representative to justify such an order.

The Captain shall cover the hatch of each hold as soon as the loading into same has finished, and also all hatches when the loading or discharging has finished for the day, if the weather be wet or threatening; he shall also during rain and snow cover up all hatches by which loading or discharging is not actually going on.

The Act of God, Perils of the Sea, Fire on Board, in Bulk or On Deck, or on Shore, Negligence of the Master and Crew, Enemies, Pirates, and Thieves, Arrests and Detentions of Persons, Riots and People, Collisions, Stranding and other Accidents of Navigation excepted, when occasioned by negligence, default, or error in judgment of the Pilot Master, Mariners, or other servants of the Shipowners. Not answerable for any loss or damage arising from Explosion, Bursting of Boilers, Breakage of Stuffs, or any labour in the machinery or hull, not resulting from want of due diligence by the Owners of the Ship, or any of them, nor by the Ship's Engineer or Manager.

The Ship has liberty to call at any ports in any order, to and without Pilots, to tow and assist Vessels in distress, and to deviate for the purpose of saving life or property.

All accounts, and any difference or dispute in regard to loading and discharging of the Vessel, are to be settled at the Loading and Discharging Ports respectively. Charterers' liability in every respect, and as to all matters and things, ceasing on completion of loading, but Owners to have a lien on the cargo for all Freight, Dead Freight and Demurrage at both ends. Any duty which may be levied in consequence of steamer not being British to be borne by the Ship.

Stowage and Despatch money earned in loading are to be considered as advances of freight unless paid in cash at Sagunto.

Contrata de fletamiento de mineral para Europa.

3.3. EMPRESAS FILIALES

3.3.1. COMPAÑÍA DE CRÉDITO ESPECIAL

SERIE: DOCUMENTOS FUNDACIONALES

FECHAS: 1913-1946

CONTENIDO: Escritura de constitución de la Compañía de Crédito Especial otorgada ante el notario Isidoro Erquiaga de Bilbao el 13 de noviembre de 1913. Estatutos en los que se dispone que el objeto de esta Compañía es prestar fondos para el desarrollo de negocios y en especial de los dedicados a la minería y metalúrgicos. Aparece también escritura del acta número uno del Consejo de Administración formado por: Ramón de la Sota, Luis M^a Aznar, Ramón de la Sota Aburto, Nicomedes de Medialdua, Enrique Espalza, José Jáuregui y Constancio Bidosola. En esta serie se han incluido los expedientes y escritura de liquidación de esta Compañía a finales del año 1945.

Fechas	Signatura
1913	98 / 5
	98 / 7
1936	1779 / 3
1945	98 / 6
1946	1777 / 5

SERIE: EXPEDIENTES DE LA JUNTA GENERAL DE ACCIONISTAS

FECHAS: 1913-1951

CONTENIDO: Esta serie reúne la documentación de la Junta General de Accionistas de la Compañía de Crédito Especial (resolver las propuestas de los accionistas y del Consejo de Administración, aprobar los balances anuales, reparto de beneficios, etc.). Están incluidos los libros diarios de acciones y obligaciones y el expediente de regularización de cargas financieras del año 1942. Se da información del préstamo concedido para la instalación de plantas de briqueteo a la Compañía Minera de Sierra Menera.

Fechas	Signatura
1913-1944	98 / 10
	1092 / 3
1913-1945	831 / 1
	1094 / 11
1913-1951	1777 / 6
1914-1945	1778 / 1
	1780 / 7
1916	1777 / 4
1918	1780 / 8
1920-1923	1780 / 9
1924-1926	1780 / 11
1927-1944	1777 / 3
	1780 / 10
1930-1931	1092 / 2
1931-1946	1450 / 3
	1780 / 5
1936	1391 / 8
	1779 / 3
1937	98 / 1
1942	98 / 3
1945	98 / 8

3.3.2. MENERA DE CONSIGNACIONES MARÍTIMAS

SERIE: EXPEDIENTES DE PAGO DE EMBARQUES DE MINERAL

FECHAS EXTREMAS: 1975 -1976

CONTENIDO: Expedientes de pago del mineral embarcado en Sagunto con destino a distintos puertos europeos: Rotterdam, Ijmuiden, Birkenhead y Ghent por el provisionista de buques José de Olano y Pedernales.

Fechas	Signatura
1975	1138 / 1
	1138 / 2
	1138 / 3
	1139 / 8
	1139 / 9
	1139 / 10
	1139 / 11
	1139 / 11
1976	1139 / 5
	1139 / 6
	1139 / 7

SERIE: CONTABILIDAD

FECHAS EXTREMAS: 1975-1978

CONTENIDO: Estados de caja y bancos, facturas de proveedores y cuentas de escala de los gastos del puerto en Sagunto.

Fechas	Signatura
1975	1585 / 4
	1631 / 3
	1632 / 1
	1633 / 1
	1633 / 2
	1633 / 3
	1744 / 4
	1744 / 5
	1745 / 1
1976	1411 / 1
	1632 / 2
	1632 / 3
	1632 / 4
	1644 / 3
1645 / 1	
1978	1758 / 4
	1761 / 2
	1761 / 3
	1762 / 1
	1762 / 2
	1762 / 3
	1762 / 4
	1763 / 1
	1763 / 2

SERIE: CORRESPONDENCIA CON LA COMPAÑÍA MINERA DE SIERRA MENERA

FECHAS EXTREMAS: 1973-1975

CONTENIDO: Correspondencia de Arturo Tortonda, apoderado de Menera de Consignaciones Marítimas S.A. y Antonio Simón, administrador de la Compañía Minera de Sierra Menera.

Fechas	Signatura
1973	1645 / 2
1974	1631 / 1
1975	1631 / 2

4. DIRECCIÓN TÉCNICA

4. 1. DIRECCIÓN DE MINAS

SERIE: ESCRITURAS Y CONTRATOS DE MINAS

FECHAS: 1900-1969

CONTENIDO: Escrituras y contratos de las minas de Sierra Menera en los términos municipales de Ojos Negros (Teruel) y Setiles (Guadalajara) que se extienden por 1.439 hectáreas. Escrituras de arriendos de terrenos de las minas roturados por vecinos de la Sierra y aprovechamientos de aguas. Se han incluido los certificados del Registro de la Propiedad de Calamocha y de Molina de Aragón del año 1969 de inscripción de todas las fincas que figuran a nombre de Compañía Minera de Sierra Menera.

Fechas	Signatura
1900	1153 / 8
	1415 / 4
	1492 / 18
1901	1781 / 2
1910	1467 / 4
1913	938 / 43
1924	1415 / 1
1931	938 / 45
	1516 / 12
	1933 / 7
	1516 / 10
1935	1516 / 4
1946	1376 / 1
1959	1897 / 11
1960	1870 / 5
1961	1897 / 8
	1962 / 1
	1897 / 3
	1897 / 7
1965	1492 / 5
	1897 / 2
	1897 / 4
1966	1497 / 7
1967	1464 / 8
1969	1492 / 4
	1492 / 8
	1492 / 15

SERIE: MEMORIAS DE PERMISOS DE INVESTIGACIÓN Y CONCESIONES DE EXPLOTACIÓN

FECHAS EXTREMAS: 1912-1981

CONTENIDO: Una de las novedades que introdujo la Ley de Minas de 1944 consistió en establecer la investigación con la finalidad de demostrar la existencia de mineral, como condición previa al otorgamiento de la concesión de la explotación. Los permisos de investigación son autorizaciones administrativas, regladas, transmisibles, temporales y con un objeto mínimo. La concesión de la explotación tenía que solicitarse treinta días después de que hubiere expirado el término del plazo concedido para la investigación, y debía ir acompañada de una Memoria acerca de la naturaleza geológica del criadero, investigaciones realizadas, resultados obtenidos y proyecto general de explotación.

Fechas	Signatura
1912-1958	1766 / 1
1950	1378 / 1
1958	1895 / 1
	1959 / 5
	1048 / 2
1962	1539 / 4
1965	1492 / 6
	1516 / 2
1966	1048 / 3
1967	1894 / 2
1968	1862 / 1
	1868 / 4
	1869 / 1
	1870 / 2
	1871 / 3
	1893 / 2
1969	1895 / 4
	1869 / 3
	1895 / 3
	1896 / 1
1970	1896 / 2
	1868 / 2
1971	1870 / 2
	1048 / 1
	1048 / 3
	1539 / 5
	1540 / 5
1972	1870 / 1
	1048 / 5

1973	1654 / 12
	1654 / 13
	1654 / 14
	1654 / 15
	1654 / 16
	1654 / 17
	1654 / 18
1975	1654 / 8
	1654 / 9
	1654 / 10
1977	768 / 2
1979	1048 / 6
	1836 / 9
1981	1865 / 11

SERIE: MEMORIAS DE MINAS

FECHAS EXTREMAS: 1971-1978

CONTENIDO: Memorias anuales de las actividades en la Planta de Preparación y Cargue de Mineral y de la Planta de Machaqueo y Preparación de Áridos enviadas a la Sección de Minas de la Delegación Provincial de Teruel en cumplimiento del art. 216 del Reglamento de Policía Minera y Metalúrgica. Informan sobre el personal, producción, consumos, medios de producción, potencia instalada, accidentes, proceso de fabricación o explotación, inversiones y coto de explotación.

Memorias	Signatura
Memoria anual de 1971	1547 / 3
Memoria anual de 1972	1643 / 18
Memoria anual de 1973	1643 / 19
Memoria anual de 1974	1643 / 17
Memoria anual de 1975	1643 / 15
	1643 / 16
Memoria anual de 1976	1643 / 12
	1643 / 13
Memoria anual de 1977	1643 / 11
Memoria anual de 1978	1540 / 12
Memoria 1975-1978	1643 / 20

SERIE: PLANES DE EXPLOTACIÓN

FECHAS EXTREMAS: 1912-1985

CONTENIDO: Los planes de explotación se realizan para obtener un cálculo de la producción anual de todas las secciones de las canteras. A lo largo del año se van realizando estudios calculando las toneladas de mineral proyectado a extraer de cada sección: Barranco, Corral, Castilla, Obispo, Corcho y otras. Sobre estos estudios de producción bimensual se parte para la realización del plan de explotación anual.

Fechas	Signatura
1912	1665 / 2
1968	931 / 1
	1088 / 5
	1100 / 1
1969	1095 / 14
	1531 / 3
	1881 / 3
	1888 / 6
1970	1088 / 7
1971	1088 / 8
1972	1136 / 4
	1480 / 3
	1592 / 9
	1841 / 3
	1883 / 2
1973	1883 / 1
1974	1093 / 1
1974-1978	832 / 1
	928 / 4
	1144 / 16
1976	1840 / 1
1977	728 / 2
	1101 / 3
	1829 / 4
1978	1027 / 10
1981	1140 / 1
	1683 / 1
1982	1138 / 4
1983	1555 / 11
1984	1059 / 1
	1700 / 2
	1751 / 5
1985	1132 / 1
	1570 / 2

SERIE: PLANES DE LABORES

FECHAS EXTREMAS: 1947-1986

CONTENIDO: La necesidad de una explotación racional de los recursos mineros obligaba a presentar anualmente ante la Jefatura del Distrito Minero, el plan de labores de explotación para el año siguiente. Esta serie documental reúne los planes de labores del grupo de minas de hierro cuyo concesionario es la Compañía Minera de Sierra Menera y que presenta para cumplimiento del art. 33 de la Ley de Minas de 1944 y los arts. 115 y 116 del Reglamento de Minas, a la Sección de Minas de la Delegación Provincial de Industria de Teruel.

Informan sobre: datos generales del concesionario, concesiones de minas, criaderos, composición del mineral, reservas, medios de producción, mano de obra y rendimiento, accidentes, labores preparatorias, producción arrancada en labores de explotación, producción, presupuesto de gastos, precio de coste en toneladas, informe del director y planos.

Planes de Labores	Signatura
Plan de labores del año 1947	1721 / 10
Plan de labores del año 1948	1721 / 8
	1721 / 9
Plan de labores del año 1949	1721 / 6
	1721 / 7
Plan de labores del año 1950	1721 / 4
	1721 / 5
Plan de labores del año 1951	1721 / 1
	1721 / 2
Plan de labores del año 1952	1038 / 5
Plan de labores del año 1953	1953 / 6
Plan de labores del año 1954	1038 / 7
Plan de labores del año 1955	1038 / 8
Plan de labores del año 1956	1038 / 9
Plan de labores del año 1957	1038 / 10
Plan de labores del año 1958	1038 / 11
Plan de labores del año 1959	1038 / 1
Plan de labores del año 1960	1038 / 2
	1097 / 17
Plan de labores del año 1964	1038 / 3
Plan de labores del año 1965	1038 / 4
Plan de labores del año 1966	1481 / 4
Plan de labores del año 1967	1481 / 3
Plan de labores del año 1968	674 / 5
	1481 / 2
Plan de labores del año 1969	1095 / 10

	1095 / 11
	1095 / 12
	1095 / 13
Plan de labores del año 1970	678 / 2
Plan de labores del año 1971	674 / 6
Plan de labores del año 1972	674 / 4
Plan de labores del año 1973	1654 / 1
	1654 / 2
Plan de labores del año 1974	1654 / 3
Plan de labores del año 1975	1653 / 29
	1653 / 31
Plan de labores del año 1976	1653 / 27
	1653 / 28
	1840 / 2
Plan de labores del año 1977	1027 / 5
	1027 / 12
	1101 / 2
	1143 / 2
	1546 / 2
	1654 / 4
	1654 / 5
	1654 / 6
	1829 / 2
	1830 / 1
	1843 / 6
Plan de labores del año 1978	819 / 1
	928 / 5
	1103 / 2
	1546 / 3
	1657 / 7
	1698 / 8
	1834 / 1
	1840 / 7
	1854 / 2
Plan de labores del año 1979	1699 / 2
	1853 / 4
Plan de labores del año 1980	764 / 3
	1078 / 2
	1104 / 1
	1853 / 2
	1853 / 3
Plan de labores del año 1981	765 / 1
	1027 / 28
	1078 / 8
	1137 / 7
	1137 / 8
	1141 / 1
	1690 / 1
Plan de labores del año 1982	1137 / 9

	1137 / 10
Plan de labores del año 1983	1137 / 11
	1137 / 12
	1057 / 1
Plan de labores del año 1984	1096 / 6
	1136 / 1
	1137 / 13
	1700 / 1
	1137 / 2
Plan de labores del año 1985	1137 / 2
Plan de labores del año 1986	1137 / 4
	1137 / 5

SERIE: MOVIMIENTO DE MINERAL

FECHAS: 1908-1985

CONTENIDO: Relación de las guías de mineral transportado al puerto de Sagunto procedentes de las minas de Ojos Negros y partes diarios de movimiento de mineral.

Fechas	Signatura
1908-1919	1821 / 1
1926-1930	1781 / 1
1960	1517 / 7
	1517 / 9
1961	1518 / 1
	1518 / 2
1962	1518 / 3
	1518 / 4
1963	1518 / 5
1964	1518 / 6
1965	1518 / 7
1967	1626 / 4
1968	814 / 1
1976	1089 / 9
1977	428 / 4
	570 / 1
	570 / 2
	570 / 3
	570 / 4
	570 / 5
1985	1134 / 2

SERIE: AGLOMERADOS

FECHA: 1908-1976

CONTENIDO: Esta serie recoge el proceso de fabricación de aglomerados y nódulos por la Compañía Minera de Sierra Menera. La gran cantidad de mineral en polvo o pulverulento que se obtenía y que se desperdiciaba se decide aprovecharlo fabricando aglomerados en forma de briquetas. Para ello, se construye en 1907 una planta de briquetas al lado de la mina Orconera y otra con mayor capacidad en Sagunto que fue financiado con un crédito de 952.000 pesetas concedido por la Compañía de Crédito Especial. Se instala un lavadero mecánico de mineral, del que se informa también en esta serie y las autorizaciones para el aprovechamiento del agua. Se ensaya la fabricación de nódulos como sistema complementario al de aglomerados en 1909 construyendo un taller en Sagunto que funcionó hasta 1922.

Fechas	Signatura
1908	1504 / 3
	1514 / 3
1908-1930	1037 / 1
1908-1928	1515 / 2
1908-1946	1039 / 1
1909	1087 / 7
1909-1913	1091 / 6
1909-1931	1415 / 9
1910	1467 / 4
	1467 / 6
	1513 / 3
	1513 / 10
1913	1515 / 12
1918	1516 / 9
1920	1515 / 3
1922	1039 / 6
1927-1946	1039 / 5
1928	1508 / 2
1929	1514 / 1
1930	1514 / 2
1942	98 / 2
1946	1467 / 3
1947	1513 / 5
1951	1039 / 2
	1518 / 11
1976	1080 / 1
	1093 / 12

SERIE: INFORMES Y ESTUDIOS TÉCNICOS

FECHAS: 1923-1985

CONTENIDO: A finales de los años cincuenta se reemprenden los estudios de geología económica. Son informes bien realizados por el servicio de investigación de la propia Compañía Minera de Sierra Menera o por encargo a otras empresas nacionales o internacionales y a instituciones públicas como el Instituto Geológico y Minero de España. En 1966 se efectúa una campaña de reconocimiento de las masas de Castilla, Corcho, Barranco, Corral y el Llano, encomendada a Sofremines (Sociedad Francesa de Estudios Mineros) aplicándose una nueva técnica de valoración de yacimientos minerales. A partir de 1969, Rafael Fernández Rubio es el encargado por la Compañía Minera de Sierra Menera para estudiar un área de 9 x 41 kms., dentro de la cual se encuentran sus concesiones mineras. También abundan los análisis técnicos de Julio Fogued Hernández en su etapa de Ingeniero Jefe de Planificación y Control de la Compañía.

Fechas	Signatura
1923	1515 / 9
1926	1515 / 8
1927	1039 / 3
1936	1039 / 4
1948	1427 / 8
1950	1518 / 10
1954	1517 / 8
1957	1517 / 6
1959	678 / 4
	678 / 5
1960	1661 / 10
1962	1660 / 2
1961	1139 / 3
1965	691 / 6
	1070 / 2
	1528 / 6
	1531 / 4
	1531 / 10
	1601 / 1
1966	691 / 7
	958 / 2
	1464 / 7
	1517 / 2
	1539 / 1
1967	932 / 9
	1405 / 4

	1430 / 2
	1505 / 2
	1531 / 7
	1531 / 9
	1546 / 1
	1601 / 1
1968	1464 / 3
1969	818 / 1
	820 / 3
	958 / 5
	1089 / 3
	1095 / 7
	1095 / 9
	1135 / 5
	1538 / 2
1621 / 6	
1970	928 / 3
	958 / 1
	1087 / 6
	1095 / 4
	1425 / 3
	1612 / 1
1971	932 / 8
	932 / 10
	932 / 11
	958 / 3
	1103 / 1
	1103 / 4
	1364 / 5
	1505 / 1
	1505 / 3
	1539 / 3
	1589 / 1
	1592 / 8
	1649 / 5
1659 / 9	
1972	958 / 4
	1087 / 14
	1144 / 13
	1589 / 5
	1592 / 2
	1592 / 5
	1593 / 3
1973	820 / 1
	820 / 2
	933 / 5
	933 / 9
	932 / 12
	1027 / 11

1974	1087 / 23
	1654 / 19
	1654 / 20
	1655 / 2
	1655 / 3
	1655 / 4
	1736 / 6
	1736 / 8
	1736 / 9
	1736 / 10
	1736 / 11
	1737 / 1
	1737 / 3
	1737 / 5
	1738 / 1
	1738 / 2
	1743 / 5
1743 / 7	
1975	1132 / 12
	1136 / 2
	1143 / 6
1976	1027 / 13
	1027 / 16
	1132 / 6
	1658 / 11
	1752 / 1
1977	1027 / 4
	1027 / 21
	1027 / 22
	1027 / 26
	1086 / 17
	1087 / 15
	1087 / 20
	1093 / 15
	1103 / 5
	1132 / 11
	1133 / 3
	1133 / 6
1373 / 10	
1979	1027 / 7
	1093 / 11
	1543 / 9
1980	1557 / 8
1981	1053 / 8
1982	929 / 1
	1555 / 4
	1555 / 7
	1555 / 8
	1557 / 3

	1557 / 4
	1557 / 5
	1572 / 2
1983	1153 / 3
	1555 / 5
	1557 / 1
1985	677 / 1
	691 / 3
	728 / 4
	728 / 5
	1078 / 6
	1093 / 6

SERIE: CORRESPONDENCIA DE MINAS

FECHA: 1939-1986

CONTENIDO: Correspondencia del Ingeniero Jefe de las minas de Ojos Negros sobre el funcionamiento de la explotación.

Fechas	Signatura
1939	1375 / 1
1941	1375 / 2
	1721 / 11
1943	1376 / 1
1944	1376 / 2
1945	1377 / 1
1947	1377 / 2
1949	1162 / 1
1950	1378 / 1
1951	1379 / 1
1953	1379 / 2
1954	1380 / 1
1963	932 / 1
	1157 / 1
	1157 / 2
1965	1382 / 1
1966	1382 / 2
1968	1597 / 4
	1656 / 1
1969	1655 / 8
	1655 / 9
	1655 / 16
	1657 / 8
	1658 / 1
	1658 / 10

1970	1403 / 1
1971	1364 / 1
	1657 / 4
	1657 / 5
	1657 / 7
1972	1768 / 5
1974	1726 / 11
1975	1578 / 5
1976	1154 / 1
	1710 / 6
	1816 / 4
1980	691 / 9
	1027 / 23
	1078 / 7
	1690 / 10
1981	1695 / 3
1985	1052 / 3
1986	1578 / 2

SERIE: ESTADÍSTICAS DE EXPLOTACIÓN DE MINERAL

FECHAS: 1940-1982

CONTENIDO: Después de la Guerra Civil y, a partir de la Ley de Estadística de 1945, las empresas deben informar sobre la producción, existencias y venta de mineral, asistencia al trabajo, número de trabajadores, rendimientos y accidentes, obligaciones que deben relacionarse con la militarización de las minas en la postguerra. Posteriormente estos resúmenes anuales de extracción de mineral son enviados al Servicio de Estadística del Ministerio de Industria y Energía, firmados por el Ingeniero Jefe.

Fechas	Signatura
1940	1812 / 1
1941	1035 / 4
1952	1512 / 1
1958	1484 / 4
1961	1598 / 2
1966	1625 / 4
1967	1656 / 7
1970	1659 / 1
1971	1682 / 2
1973	1628 / 4
1974	1659 / 2

1977	1659 / 3
1979	1575 / 2
1980	1146 / 3
	1541 / 1
1981	1144 / 11
1982	1103 / 3

4.2. FERROCARRIL

SERIE: EXPROPIACIONES

FECHAS: 1900-1985

CONTENIDO: Relaciones de los terrenos expropiados en los diferentes términos municipales que atraviesa el Ferrocarril de Ojos Negros a Sagunto: Almohaja, Santa Eulalia, Caudé, La Puebla de Valverde, Sarrión, Albentosa, Barracas, Toras, Caudiel, Jérica, Segorbe, Algimia y Sagunto.

Fechas	Signatura
1900	1500 / 2
1901	1498 / 1
	1555 / 1
	1555 / 2
1902	1366 / 1
	1366 / 2
	1498 / 2
	1498 / 3
	1498 / 4
	1498 / 5
	1499 / 1
	1499 / 2
	1499 / 4
	1500 / 1
	1500 / 3
	1500 / 4
	1500 / 5
	1501 / 1
	1502 / 1
	1502 / 2
	1502 / 3
	1503 / 2
1903	1504 / 1
1904	1468 / 7
1906	1498 / 6

1965	1897 / 6
	1898 / 5
1975	1657 / 3
1985	744 / 4

SERIE: OBRAS DEL FERROCARRIL

FECHAS: 1902-1983

CONTENIDO: La construcción del ferrocarril de Ojos Negros a Sagunto es autorizada por el Gobierno el año 1902, a pesar de la frontal oposición del Ferrocarril Central de Aragón. De estos hechos encontramos la escritura de concesión junto con la firma del convenio entre el Administrador Delegado del Ferrocarril Central de Aragón, opuesto a la misma, y Ramón de la Sota como Gerente de la Compañía Minera de Sierra Menera. Pero el grueso de la serie lo componen los contratos de ejecución de obras de los cinco tramos en los que se divide la línea, los expedientes de autorización del aprovechamiento de aguas para el uso del ferrocarril y para la instalación de la línea eléctrica.

Fechas	Signatura
1902	1403 / 2
	1466 / 1
	1466 / 2
	1466 / 4
	1466 / 5
	1466 / 6
	1467 / 9
	1488 / 7
	1781 / 10
	1903
1466 / 8	
1468 / 1	
1904	1145 / 5
	1455 / 2
	1467 / 7
	1468 / 3
	1468 / 11
1468 / 12	
1905	1391 / 13
1907	1145 / 6
	1467 / 5
1910	1467 / 4
1911	1467 / 2

1923	1466 / 9
1924	1415 / 1
1926	1466 / 7
1927	1468 / 4
1932	1504 / 2
1935	1467 / 8
1939	1471 / 2
1941	1429 / 6
	1466 / 10
	1504 / 5
1958	677 / 3
1961	805 / 1
1967	1073 / 2
1971	1072 / 6
1975	1053 / 9
1977	1072 / 2
1978	1560 / 3
1980	1053 / 1
	1554 / 3
	1554 / 7
	1554 / 13
1981	1701 / 1
1983	1698 / 4

SERIE: LOCOMOTORAS

FECHAS: 1907-1973

CONTENIDO: Esta serie reúne información sobre las locomotoras que utiliza la Compañía Minera de Sierra Menera para el transporte del mineral. Hasta la incorporación de las locomotoras diesel, la Compañía utiliza locomotoras de vapor “Mastodonte”, “Mallet” y “Garratt”, las dos primeras construidas en Glasgow y la tercera fabricada por Euskalduna. La documentación nos proporciona las ofertas de compra para su adquisición así como el expediente de su subasta en 1966 cuando ya habían sido sustituidas. A partir de los años 1950, los expedientes son de compra de varias locomotoras diesel “Henschel” de la firma Sthalunion-Export de Düsseldorf (Alemania), así como de la importación del suministro de piezas para su reparación.

Fechas	Signatura
1907	1510 / 7
1910	1668 / 5
1914	1668 / 2
1916	1668 / 3

1920	1668 / 4
1923	1507 / 1
1929	1510 / 6
1935	31 / 1
1940	933 / 1
1946	1480 / 7
1947	1035 / 2
1948	793 / 1
	793 / 2
	803 / 1
	1811 / 1
1950	1036 / 3
1951	954 / 1
	954 / 2
1952	1035 / 3
	1490 / 2
	1691 / 11
1953	794 / 1
1955	1050 / 2
1961	816 / 1
1962	1732 / 2
1964	792 / 1
	929 / 3
	932 / 3
	1076 / 5
1965	1527 / 2
	1696 / 2
1966	1506 / 3
	1628 / 1
1967	1402 / 2
	1532 / 3
	1627 / 1
1968	1396 / 2
	1403 / 4
1973	1698 / 5

SERIE: INFORMES Y CORRESPONDENCIA

FECHAS: 1906-1974

CONTENIDO: Destacan los informes de los años treinta sobre la reorganización de los servicios del ferrocarril y vigilancia de la línea y de su puesta en marcha después de la Guerra Civil. A partir de 1961 se ven los esfuerzos que realiza la Compañía Minera de Sierra Menera para dismantelar el ferrocarril que dan su fruto diez años más tarde con la firma de un convenio con R.E.N.F.E para el transporte del mineral.

Fechas	Signatura
1906-1936	1779 / 2
1931	1391 / 15
	1468 / 10
1932	32 / 2
	1415 / 10
	1468 / 8
	1468 / 9
1936	1391 / 21
1939	1391 / 14
	1510 / 1
1940	1504 / 6
1942	1682 / 1
1943	1469 / 1
	1469 / 3
1961-1971	805 / 1
	1159 / 4
1963	1506 / 4
	1661 / 12
1964	1740 / 2
1965	1610 / 2
	1796 / 2
1966	1403 / 6
	1626 / 3
1969	1652 / 1
1970	1655 / 10
1971	1592 / 7
	1609 / 3
	1609 / 4
	1609 / 5
	1610 / 3
	1610 / 4
	1653 / 3
	1653 / 4
1972	1610 / 1
	1653 / 2
	1657 / 1
1973	1653 / 5
	1653 / 15
1974	1529 / 8



Locomotora del ferrocarril de Ojos Negros-Sagunto.

4.3. PUERTO. MUELLE. ESCOLLERA

SERIE: OBRAS DE CONSTRUCCIÓN

FECHAS: 1902-1972

CONTENIDO: La Compañía Minera de Sierra Menera decide construir un muelle embarcadero en la Playa de Sagunto destinado exclusivamente al embarque de mineral, autorización que obtuvo el 11 de agosto de 1902 por la que además de construir el puerto podía ocupar los terrenos de la playa adyacentes. Esta serie agrupa el proyecto inicial y las modificaciones que este sufrió hasta su construcción definitiva, así como los de sus sucesivas ampliaciones a medida que se desarrollaba la planta siderúrgica de Sagunto. Destaca el plano de situación de los barcos hundidos en el Puerto de Sagunto en agosto de 1939.

Fechas	Signatura
Sin Fecha	1373 / 4
	1487 / 6
	1487 / 7
	1489 / 8
	1487 / 8
	1528 / 7
1902	1468 / 2
	1487 / 4
	1488 / 5
1903-1920	1367 / 7
1906	1368 / 1
	1455 / 4
	1488 / 4
	1489 / 9
1913	1363 / 6
	1367 / 1
	1487 / 5
	1488 / 6
1915	1367 / 2
	1367 / 5
	1489 / 2
1920	1367 / 3
	1372 / 1
1922	1489 / 7
	1781 / 3
1923	1373 / 2
	1489 / 1
1939	1373 / 3
1940	1373 / 8
1941	1489 / 6

1943	1427 / 6
1945	1489 / 4
	1489 / 5
1947	1367 / 4
	1373 / 1
	1373 / 6
1948	1486 / 2
1954	1489 / 13
1955	1486 / 1
1956	1373 / 5
1968	1662 / 15
1971	1592 / 2
1972	1073 / 5

4.4. PANTALÁN

SERIE: OBRAS DE CONSTRUCCIÓN

FECHA: 1975-1977

CONTENIDO: La obtención de la autorización en 1974 para la construcción de un pantalán en el Puerto de Sagunto como cargadero del mineral permite iniciar su obra rápidamente. De esta obra civil encontramos referencias al proyecto y facturas y correspondencia sobre su construcción.

Fechas	Signatura
1975	1747 / 5
1977	1144 / 1

4.5. ÁREA DE PLANIFICACIÓN Y COSTOS

SERIE: ANÁLISIS DE COSTOS

FECHAS: 1911-1982

CONTENIDO: Análisis de costos, disponibilidades y utilizaciones.

Fechas	Signatura
1911	1665 / 1
1912	1665 / 2
1913	1665 / 3

1914	1665 / 4
1915	1665 / 5
1916	1665 / 6
1917	1665 / 7
1918	1665 / 8
1919	1665 / 9
Año 1976	
Del 21 de julio al 20 de agosto	1015 / 1
Del 21 de agosto al 20 septiembre	1015 / 2
Del 21 de septiembre al 21 octubre	1727 / 7
Del 21 de octubre al 21 de noviembre	1727 / 8
Del 21 de noviembre al 31 de diciembre	1728 / 1
Año 1977	
Del 1 de enero al 20 de febrero	1728 / 7
Del 21 de febrero al 20 de marzo	1728 / 6
Del 21 de marzo al 20 de abril	1728 / 8
Del 21 de mayo al 20 junio	1729 / 3
Del 21 de junio al 20 de julio	1729 / 1
Del 21 de agosto al 20 de septiembre	1729 / 2
Del 21 de septiembre al 20 de octubre	1022 / 1
Del 21 de octubre al 20 de noviembre	1023 / 1
Del 21 de noviembre al 31 de diciembre	1023 / 2
Año 1978	
Del 1 de enero al 20 de enero	1729 / 7
Del 21 de enero de al 20 de febrero	1729 / 6
Del 21 de febrero al 20 de marzo	1729 / 5
Del 21 de marzo al 20 de abril	1729 / 4
Del 21 de abril al 20 de mayo	1728 / 2
Del 21 de mayo al 20 de junio	1728 / 3
Del 21 de junio al 20 de julio	1727 / 1
Del 21 de julio al 20 de agosto	1727 / 4
Del 21 de agosto al 20 de septiembre	1727 / 2
Del 21 de septiembre al 20 de octubre	1727 / 3
Del 21 de octubre al 20 de noviembre	1727 / 5
Del 21 de noviembre al 31 de diciembre	604 / 1
Año 1979	
Del 1 de enero al 20 de febrero	605 / 1
Del 21 de febrero al 20 de marzo	606 / 1
Del 21 de marzo al 20 de abril	606 / 2
Del 21 de abril al 20 de mayo	607 / 1
Del 21 de mayo al 20 de junio	607 / 2
Del 21 de junio al 20 de julio	608 / 1
Del 21 de julio al 20 de agosto	608 / 2
Del 21 de agosto al 20 de septiembre	609 / 1
Del 21 de septiembre al 20 de octubre	609 / 2
Del 21 de octubre al 20 de noviembre	610 / 1
Del 21 de noviembre al 31 de diciembre	610 / 2
Año 1980	
Del 21 de febrero al 20 de marzo	612 / 1

Del 21 de marzo al 20 de abril	612 / 2
Del 21 de abril al 20 de mayo	613 / 1
Del 21 de mayo al 20 de junio	613 / 2
Del 21 de junio al 20 de julio	614 / 1
Del 21 de julio al 20 de agosto	614 / 2
Del 21 de agosto al 21 de septiembre	615 / 1
Del 21 de septiembre al 20 de octubre	615 / 2
Del 21 de octubre al 20 de noviembre	616 / 1
Del 21 de noviembre al 31 de diciembre	617 / 1
Año 1981	
Del 21 de febrero al 20 de marzo	618 / 1
Del 21 de marzo al 20 de abril	618 / 2
Del 21 de abril al 20 de mayo	619 / 1
Del 21 de mayo al 20 de junio	619 / 2
Del 21 de junio al 20 de julio	620 / 1
Del 21 de julio al 20 de agosto	620 / 2
Del 21 de agosto al 20 de septiembre	621 / 1
Del 21 de septiembre al 20 de octubre	621 / 2
Del 21 de octubre al 20 de noviembre	622 / 1
Del 21 de noviembre al 31 de diciembre	622 / 2
Año 1982	
Del 1 de enero al 20 de enero	961 / 1
Del 21 de enero al 20 de febrero	961 / 2
Del 21 de marzo al 20 de abril	962 / 1
Del 21 de abril al 20 de mayo	963 / 1
Del 21 de mayo al 20 de junio	963 / 2
Del 21 de junio al 20 de julio	964 / 1
Del 21 de julio al 20 de agosto	964 / 2
Del 21 de agosto al 20 de septiembre	965 / 1
Del 21 de septiembre al 20 de octubre	965 / 2
Del 21 de octubre al 20 de noviembre	966 / 1
Del 21 de noviembre al 31 de diciembre	966 / 2

5. ASESORÍA JURÍDICA

SERIE: DEMANDAS Y ACTAS DE CONCILIACIÓN

FECHAS: 1932-1987

CONTENIDO: Demandas sobre reclamaciones de los trabajadores de la Compañía Minera de Sierra Menera ante los tribunales. La suspensión de la explotación del ferrocarril de Ojos Negros a Sagunto y la anulación de pensiones y jubilaciones del año 1939 provoca un sinnúmero de demandas de los obreros ferroviarios ante el Jurado Mixto del Ferrocarril y el Tribunal

Central del Trabajo Ferroviario de Valencia. A partir de los años 60 se suceden las reclamaciones de los obreros de la explotación de las minas de Ojos Negros ante Magistratura de Trabajo de Teruel.

Fechas	Signatura
1932-1945	1388 / 2
	1388 / 3
	1388 / 4
1960-1987	935 / 4
	1051 / 7
	1084 / 6
	1103 / 7
	1697 / 8

SERIE: ACTAS, RECURSOS Y DICTÁMENES

FECHAS: 1913-1977

CONTENIDO: Informes jurídicos emitidos por los abogados de la Compañía en causas civiles o penales en las que se ve implicada la Compañía Minera de Sierra Menera como, por ejemplo, el accidente ferroviario ocurrido en el paso a nivel de Gilet en 1930 o el expediente de responsabilidades políticas instruido en 1937 contra la sociedad minera. Dictámenes de los abogados sobre la situación catastrófica de la empresa después de la Guerra Civil y sobre el embargo contra los bienes propios de Ramón de la Sota y Llano.

Fechas	Signatura
1913	1087 / 28
1930	1467 / 1
	1484 / 1
	1484 / 2
1931	1145 / 13
1937	1391 / 11
1941	1403 / 7
	1775 / 5
1944	1475 / 8
1950	804 / 2
	1390 / 6
1952	1484 / 5
1959	1607 / 1
1966	1489 / 3
1977	1610 / 7

6. PERSONAL

SERIE: PERSONAL ACTIVO

FECHAS: 1923-1986

CONTENIDO: Relaciones de los trabajadores de las minas de Ojos Negros con expresión de su actividad (maquinistas, dumperistas, peones, maquinistas de motoniveladora, barrenos-perforistas, bulldozeristas, etc.) y de su antigüedad en la Compañía Minera de Sierra Menera. Excepcionalmente la relación del año 1924 contiene datos de los obreros que de 16 a 44 años trabajan en el ferrocarril de Ojos Negros a Sagunto y la del periodo 1950-1966 es la relación de personal técnico-administrativo de las oficinas de Bilbao con fecha de antigüedad y tiempo de servicio.

Fechas	Signatura
1923-1931	1365 / 3
1924	567 / 1
1950-1966	1652 / 3
1954-1964	1817 / 3
1958	1828 / 10
1960	1829 / 9
1962	1828 / 11
1963-1964	768 / 5
	1828 / 6
1967	1828 / 8
1968	1397 / 3
	1404 / 1
1969	1464 / 12
1970	1836 / 10
1972	1828 / 7
1973	1726 / 13
	1736 / 2
1974	1709 / 4
	1829 / 3
1975	1464 / 1
1977	1710 / 2
1979	1855 / 6
1980	1540 / 10
	1699 / 3
	1700 / 7
	1710 / 4
1981	727 / 9
	759 / 4
	1149 / 8
	1700 / 4

1982	1086 / 6
	1836 / 8
1983	1086 / 8
	1086 / 10
	1086 / 11
1984	1362 / 1
	1700 / 6
	1832 / 1
1986	1578 / 3

SERIE: BAJAS DEL PERSONAL

FECHAS: 1943-1986

CONTENIDO: Bajas por enfermedad y partes mensuales de accidente laboral de los trabajadores de las minas de Ojos Negros. Declaraciones estadístico-económicas de la siniestralidad de incapacidad. En el año 1967 se produce el expediente por finiquitos de indemnización por rescisión voluntaria de varios trabajadores de la Compañía Minera de Sierra Menera como consecuencia del traslado de las oficinas a Madrid. En el año 1987 se tramita el expediente de regulación de empleo sobre rescisión general de contratos por cese de actividad.

Fechas	Signatura
1943-1946	1484 / 6
1965-1966	460 / 2
	1625 / 3
1967	460 / 1
	1461 / 3
1968	460 / 3
	1369 / 2
1969	1697 / 10
1971	440 / 1
1972	440 / 2
1973	440 / 3
	440 / 4
	1736 / 3
1975	440 / 5
1976	440 / 6
1977	440 / 7
	1815 / 2
1978	440 / 8
1979	440 / 9
	1540 / 7
1980	440 / 10
1981	441 / 1

1982	441 / 2
1983	441 / 3
1984	441 / 4
1985	441 / 5
1986	1628 / 2

SERIE: LIBROS DE PARTES DE ENFERMEDAD Y ACCIDENTES DE TRABAJO

FECHAS: 1964-1977

CONTENIDO: Libros de registro de los partes de enfermedad de los trabajadores de las minas de Ojos Negros.

Fechas	Signatura
1964-1985	516 / 5
1977	516 / 4

SERIE: JUBILACIONES

FECHAS: 1932-1976

CONTENIDO: La crisis mundial de la siderurgia durante los años 30 afecta de manera muy directa a la Compañía Minera de Sierra Menera. Reflejo de esta situación son los expedientes de suspensión del pago de las pensiones de jubilación, de viudedad y orfandad de los trabajadores en el año 1932. El resto de la serie la forman las relaciones nominales de jubilaciones. A partir de los años 70 se inician las jubilaciones anticipadas de los trabajadores de las minas de Ojos Negros.

Fechas	Signatura
"Crisis de 1932"	565 / 1-87
	566 / 1-81
1969	1643 / 5
1970-1983	1890 / 5
1971	1045 / 6
	1045 / 8
	1643 / 3
	1643 / 4
1974	1648 / 1
1975	1093 / 3
1976	1629 / 5

SERIE: PREVISIÓN Y SEGURIDAD SOCIAL

FECHAS: 1921-1985

CONTENIDO: En 1921 la Compañía Minera de Sierra Menera realiza el padrón de inscripción, altas y bajas anteriores a este año no inscritas en el régimen obligatorio de retiros del Instituto Nacional de Previsión, de sus trabajadores de las minas de Ojos Negros, mayores de 16 años y menores de 45 años y entrega 4.000 pesetas a la Caja de Ahorros Vizcaina con sede en Bilbao. A partir de 1922 se realizan imposiciones colectivas para ser abonadas en las cuentas de los titulares de libretas de capitalización para la ancianidad.

En 1947 la Compañía Minera afilia a su personal al Montepío Nacional de Previsión Social de los Trabajadores de Minas Metálicas. A partir del año 1967, los boletines de cotización a la Seguridad Social y las relaciones nominales de los trabajadores del Puerto de Sagunto y Ojos Negros conformarán esta serie que incluye, desde 1981, las notificaciones de la Tesorería de la Seguridad Social de Teruel sobre los descubiertos de la cuota empresarial pendientes de pago.

Fechas	Signatura
1921	567 / 1
	567 / 3
	567 / 5
	567 / 6
	567 / 10
	1616 / 4
1922	567 / 2
	1663 / 2
1923	1663 / 1
	1781 / 8
1924	1074 / 1
	1074 / 3
1925	1074 / 2
1926	1663 / 3
1928	1667 / 1
1929	1667 / 2
	1871 / 2
1930	1667 / 3
1931	1667 / 4
	1667 / 5
1933	1667 / 6
1936	1775 / 13
1940	1668 / 1
1941	99 / 1

1947	935 / 5
	936 / 1
	1370 / 1
	1811 / 2
1948-1953	515 / 2
	515 / 3
	515 / 8
	515 / 9
	515 / 10
1951	515 / 12
	515 / 13
1953	515 / 4
	515 / 5
	1158 / 1
1955	1905 / 5
1968	811 / 1
	1687 / 1
1969	1661 / 6
	1687 / 2
	1686 / 1
1970	1550 / 2
1972	1860 / 1
1974	1684 / 2
1978	1855 / 5
1979	766 / 2
1980	1628 / 5
1981	1556 / 1
1985	749 / 2
	1384 / 4

SERIE: PARTES DIARIOS DE EXCAVADORAS Y DUMPERS

FECHAS: 1974-1986

CONTENIDO: Relaciones del personal al que se le tiene que pagar primas en la liquidación mensual.

Fechas	Signatura
1974	238 / 1
1975	238 / 2; 239 / 1
1976	239 / 2; 240 / 1; 240 / 2; 241 / 1; 241 / 2; 242 / 1; 242 / 2; 244 / 1; 244 / 2; 245 / 1; 245 / 2; 246 / 1
1977	246 / 2; 247 / 1; 247 / 2; 249 / 1; 249 / 2; 250 / 1; 250 / 2; 251 / 1; 251 / 2; 252 / 1; 252 / 2; 254 / 1
1978	254 / 2; 255 / 1; 256 / 1; 257 / 1; 258 / 1; 260 / 1; 261 / 1; 262 / 1; 263 / 1; 264 / 1; 265 / 1

1979	267 / 1; 268 / 1; 269 / 1; 269 / 2; 270 / 1; 272 / 1; 272 / 2; 273 / 1; 279 / 1; 279 / 2; 314 / 1; 315 / 1; 1755 / 2; 1756 / 1
1980	273 / 2; 274 / 1; 274 / 2; 275 / 1; 275 / 2; 276 / 2; 277 / 1 277 / 2; 278 / 1; 278 / 2
1981	279 / 1; 279 / 2; 280 / 1; 280 / 2; 281 / 1; 281 / 2; 282 / 1; 282 / 2; 283 / 1; 283 / 2; 284 / 1; 284 / 2; 285 / 1; 317 / 1; 318 / 1
1982	285 / 2; 286 / 1; 286 / 2; 287 / 1; 287 / 2; 288 / 1; 288 / 2; 289 / 1; 290 / 1; 290 / 2; 290 / 3; 319 / 1; 320 / 1
1983	291 / 1; 292 / 2; 292 / 1; 292 / 2; 293 / 1; 293 / 2; 294 / 1; 294 / 2; 295 / 1; 295 / 2; 296 / 1; 296 / 2
1984	297 / 1; 297 / 2; 298 / 1; 298 / 2; 299 / 1; 299 / 2; 300 / 1; 300 / 2; 301 / 1; 301 / 2; 302 / 1; 322 / 1; 323 / 1; 324 / 1 1694 / 3
1985	302 / 3; 303 / 1; 303 / 2; 304 / 1; 304 / 2; 305 / 1; 305 / 2 306 / 1; 306 / 2; 307 / 1; 307 / 2; 308 / 1
1986	308 / 2; 309 / 1; 309 / 2; 309 / 3; 310 / 1; 310 / 2; 311 / 1; 311 / 2; 312 / 2; 313 / 1; 313 / 2

SERIE: NÓMINAS

FECHAS: 1906-1987

CONTENIDO: Nóminas de los trabajadores de las minas de Ojos Negros. Las relativas a los años 30 comprenden las pagas sin clasificar de los trabajadores y obreros de las minas, las del año 1936 corresponden a los empleados del Servicio de Vigilancia del Ferrocarril y, a partir de 1939, se incluyen las del personal de Sagunto. De los años 40 solamente se han conservado los libros de pago de salarios. La nueva reestructuración de la Compañía Minera de Sierra Menera y el traslado de sus oficinas centrales desde Bilbao a Madrid en el año 1968, coincide con el proceso de informatización de las nóminas de los trabajadores de la empresa, ordenadas por años y alfabéticamente por apellidos hasta que se organizan por meses. En algunos años junto a las nóminas aparecen los partes de datos variables y los resúmenes de las nóminas de obreros de Ojos Negros, Sagunto, Madrid y Bilbao.

Fechas	Signatura
1906	1089 / 8; 1094 / 6; 1094 / 9
1907	1905 / 3
1917	1781 / 4
1926	1875 / 1
1932	1090 / 1; 1775 / 16
1935	1780 / 2; 1780 / 3
1936	1101 / 4; 1101 / 5; 1775 / 15
1937	1775 / 17

1938	1098 / 4
1939	1098 / 5; 1098 / 6; 1098 / 7; 1971 / 6
1940	745 / 3; 746 / 1
1941	385 / 3; 386 / 2; 386 / 9; 1089 / 6; 1902 / 1; 1902 / 2
1942	387 / 12; 388 / 1; 388 / 10; 388 / 12
1947	389 / 3; 389 / 4; 389 / 10; 389 / 10; 389 / 11 390 / 1; 1670 / 1; 1670 / 6; 1670 / 7; 1671 / 9 1671 / 10; 1673 / 4; 1673 / 5; 1903 / 1 1904 / 1
1949	1395 / 5; 1858 / 2
1959 a 1967	442 / 5; 1026 / 2; 1461 / 2; 1464 / 2; 1636 / 13; 1724 / 1
1968	1906 / 1; 1907 / 1
1969	811 / 2
1970	459 / 1; 1157 / 1
1971	459 / 2; 1646 / 3; 1682 / 4
1972	1599 / 1
1973	459 / 4; 1586 / 1; 1731 / 1
1974	397 / 1; 397 / 2; 398 / 1; 398 / 2; 398 / 3 398 / 4; 455 / 1; 456 / 1; 456 / 2; 457 / 1 458 / 1; 458 / 2; 459 / 5; 1154 / 2; 1159 / 2 1202 / 1; 1650 / 2; 1726 / 1
1975	391 / 1; 391 / 2; 391 / 3; 391 / 4; 391 / 7 392 / 1; 392 / 2; 392 / 3; 392 / 4; 393 / 1 393 / 2; 393 / 3; 393 / 4; 459 / 6
1976	394 / 1; 394 / 2; 394 / 3; 394 / 4; 394 / 5 394 / 6; 395 / 1; 395 / 2; 395 / 3; 396 / 1 396 / 2; 396 / 3; 396 / 4; 459 / 7; 817 / 1 1825 / 2
1977	398 / 5; 399 / 1; 399 / 2; 399 / 3; 399 / 4 459 / 8; 1153 / 13; 1662 / 1; 1694 / 4; 1694 / 8; 1813 / 1
1978	400 / 1; 400 / 2; 400 / 3; 400 / 4; 401 / 1 401 / 2; 401 / 3; 401 / 4; 402 / 1; 402 / 2 402 / 3; 403 / 1; 403 / 2; 459 / 1; 465 / 1
1979	404 / 1; 404 / 2; 404 / 3; 404 / 4; 405 / 1 405 / 2; 405 / 3; 405 / 4; 406 / 1; 406 / 2 406 / 3; 407 / 1; 407 / 2; 407 / 3; 407 / 4
1980	
Enero	408 / 1
Febrero	408 / 2
Marzo y extra	408 / 3; 408 / 4
Abril	408 / 5
Mayo	409 / 1
Junio	409 / 2
Julio y extra	409 / 3; 409 / 4
Agosto	410 / 1
Septiembre	410 / 2
Octubre	410 / 3
Noviembre	411 / 1
Diciembre	411 / 2; 411 / 3
1981	
Enero	412 / 1
Febrero	412 / 2
Marzo	412 / 3
Abril	413 / 1
Mayo	413 / 2

Julio y extra	413 / 4; 414 / 1
Agosto	414 / 2
Septiembre	414 / 3
Octubre	414 / 4
Noviembre	415 / 1
Diciembre y extra	415 / 2 415 / 3
1982	
Enero	416 / 1
Febrero	416 / 2
Marzo y extra	416 / 3; 416 / 4
Abril	417 / 1
Mayo	417 / 2
Junio	417 / 3
Julio y extra	418 / 1
Agosto	418 / 2
Septiembre	418 / 3
Octubre	418 / 4
Noviembre	419 / 1
Diciembre y extra	419 / 2
1983	
Enero	420 / 1
Febrero	420 / 2
Marzo y extra	420 / 3
Abril	421 / 1
Mayo	421 / 2
Junio	422 / 1
Julio	422 / 2
Agosto	423 / 1
Septiembre	423 / 2
Octubre	424 / 1
Noviembre	424 / 2
Diciembre y extra	424 / 3
1984	
Enero	425 / 1
Febrero	425 / 2
Marzo	425 / 3; 426 / 1
Abril	426 / 2
Mayo	426 / 3
Junio	427 / 1
Julio y extra	427 / 2; 425 / 4
Agosto	428 / 1
Septiembre	428 / 2
Octubre	428 / 3
Noviembre	429 / 1
Diciembre y extra	429 / 2
1985	
Enero	430 / 1
Febrero	430 / 2
Marzo y extra	430 / 3; 431 / 1

Abril	431 / 2
Mayo	431 / 3
Junio	432 / 1
Julio y extra	432 / 2
Agosto	433 / 1
Septiembre	433 / 2
Octubre	433 / 3
Noviembre	434 / 1
Diciembre y extra	434 / 2
1986	
Enero	435 /
Febrero	435 / 2
Marzo y extra	435 / 3; 435 / 4
Abril	435 / 1
Mayo	436 / 2
Junio	436 / 3
Julio y extra	436 / 4; 437 / 1
Agosto	437 / 2
Septiembre	437 / 3
Octubre	437 / 4
Noviembre	438 / 1
Diciembre y extra	438 / 2; 438 / 3
Año 1987	
Marzo extra	439 / 1

SERIE: RELACIONES LABORALES

FECHAS: 1931-1987

CONTENIDO: Esta serie incluye desde información de la sesión celebrada por los representantes de las Cámaras Oficiales Mineras de España en 1931 hasta las negociaciones llevadas a cabo por el Comité de Empresa para evitar el expediente de crisis y cierre de las minas de Ojos Negros en 1979. A partir de 1981 la forman los expedientes de negociación de los convenios colectivos. Con anterioridad a esta fecha, la componen los expedientes de elecciones sindicales y la correspondencia mantenida con el Sindicato Nacional del Metal.

Fechas	Signatura
1931	1427 / 2
1942	1370 / 2
1947	1425 / 4
1947-1966	1390 / 1
1949	1390 / 7
1950	1511 / 2

1963	928 / 1
1964	1413 / 2
	1538 / 1
1965	1662 / 9
	1662 / 12
1968	516 / 1
	1045 / 4
1969	1045 / 5
	1662 / 10
1970	933 / 8
1971	1085 / 14
	1653 / 13
1972	692 / 3
	1553 / 2
	1653 / 26
1973	1653 / 14
1974	1529 / 2
	1797 / 1
1975	1528 / 2
1976	678 / 10
	1083 / 3
1978	744 / 6
	1774 / 2
1979	759 / 3
	759 / 6
	1578 / 10
1980	1146 / 2
1981	759 / 2
	1774 / 3
	1149 / 7
1982	678 / 2
	1086 / 14
	1384 / 3
1983	674 / 1
	759 / 8
	759 / 9
	1705 / 7
1984	759 / 7
1985	1579 / 5
	1705 / 8
1986	678 / 7
	1578 / 4
	1578 / 8
	1578 / 9
	1579 / 7
1706 / 1	
1987	1692 / 6
	1810 / 1

CONVENIO COLECTIVO

provincial

entre

COMPañIA MINERA

DE SIERRA MENERA, S. A.

y

sus productores

Convenio Colectivo Compañía Minera de Sierra Menera.

7. SERVICIOS SOCIALES

SERIE: ECONOMATO

FECHAS: 1941-1987

CONTENIDO: Estados de caja y facturas del Economato. Inventarios de mercaderías.

Fechas	Signatura
1941	1522 / 5
1942	1041 / 1
1946	1522 / 4
1950	1521 / 2
1952	1365 / 1
1954	1145 / 10; 1523 / 1
1957	1522 / 2
1961	1198 / 5
1964	1867 / 3
1966	1636 / 8; 1522 / 1
1969	1148 / 1
1970	1669 / 18
1971	1081 / 6; 1682 / 3; 1682 / 6
1972	1711 / 2
1973	1084 / 4; 1699 / 5;
1974	1078 / 3; 1532 / 6; 1117 / 1; 1117 / 2; 1118 / 1; 1705 / 3
1975	1146 / 9; 1365 / 2; 1703 / 4; 1703 / 5; 1703 / 7; 1825 / 4
1975-1986	1574 / 2 1976 969 / 1; 969 / 2; 970 / 1; 970 / 2; 1078 / 1; 1082 / 3; 1119 / 1; 1119 / 2; 1146 / 10; 1731 / 3; 1731 / 5; 1830 / 3
1977	947 / 2; 971 / 1; 971 / 2; 972 / 1; 972 / 2; 1146 / 11; 1692 / 5; 1731 / 4
1978	973 / 1; 973 / 2; 974 / 1; 1732 / 1; 1741 / 2
1979	975 / 1; 975 / 2; 1453 / 3; 1733 / 1; 1881 / 2
1980	976 / 1; 976 / 2; 977 / 1; 977 / 2; 978 / 1; 978 / 2; 979 / 1; 979 / 2; 1146 / 2; 1749 / 1
1981	1084 / 10; 1149 / 7; 1428 / 3
1982	980 / 1; 980 / 2; 981 / 1; 981 / 2; 1163 / 4; 1816 / 1
1983	1822 / 1; 1824 / 1
1984	1160 / 1; 1160 / 2; 1160 / 3; 1160 / 4; 1161 / 4; 1574 / 1; 1574 / 3; 1842 / 1; 1859 / 1; 1873 / 1
1985	1692 / 5; 1751 / 2; 1822 / 2; 1823 / 1; 1825 / 1; 1830 / 2
1986	1558 / 6; 1584 / 3; 1873 / 3; 1874 / 1;
1987	1692 / 6

REGLAMENTO

|||
DEL CENTRO INSTRUCTIVO

::::: OBRERO DE :::::

SIERRA MENERA

|||
VALENCIA
TIPO-LITOGRAFÍA J. PALLARÉS
1916

Reglamento Centro Instructivo Obrero de la Compañía Minera de Sierra Menera (1916).

SERIE: CASINO-CINE

FECHA: 1941-1984

CONTENIDO: Datos referentes al Casino-Cine José Luis Aznar de Ojos Negros: adquisición de libros para la biblioteca, exhibición de películas, cuentas del bar, etc.

Fechas	Signatura
1941	675 / 2
1950	1514 / 7
1953	1514 / 5
	1514 / 6
	1514 / 8
1957	1514 / 9
1971	1144 / 5
1973	1679 / 3
	1679 / 4
1975	1430 / 1
1976	1760 / 2
	1851 / 5
1980	1890 / 1
1984	1486 / 4

SERIE: ESCUELA

FECHAS: 1912-1971

CONTENIDO: Datos de las escuelas del barrio de Sierra Menera en Ojos Negros y de las memorias de los años 1912 a 1914 del Grupo Escolar Sota y Aznar de Sagunto. También se encuentra el proyecto de construcción de la escuela elemental y profesional por el arquitecto José M^a Galán de 1967.

Fechas	Signatura
1912-1914	1622 / 5
1932	1511 / 10
1953	1511 / 9
1954	1511 / 8
	1511 / 12
1956	933 / 12
1966	1144 / 9
	1511 / 4
1967	1199 / 4
	1860 / 6
1968	1653 / 21
1971	1144 / 2

SERIE: HOSPITAL

FECHAS: 1933-1977

CONTENIDO: Inventarios de los efectos que tiene el Hospital Minero de Ojos Negros.

Fechas	Signatura
1933	1511 / 11
1936	1469 / 2
1950	1511 / 1
1963	1145 / 3
1964	677 / 2
1970	1464 / 6
1971	1144 / 4
	1464 / 4
1976	1703 / 6
1977	1704 / 4

SERIE: VIVIENDAS

FECHAS: 1918-1976

CONTENIDO: Proyectos de construcción de viviendas en Ojos Negros y adjudicaciones de las mismas. Se encuentra excepcionalmente el proyecto de 1955 de construcción de un edificio de 20 viviendas en el barrio de La Palmereta de Sagunto.

Fechas	Signatura
1918	1511 / 13
1935	1774 / 6
1941	1076 / 3
1944	1386 / 2
1946	1519 / 8
1951	1519 / 10
1953	1519 / 1
1955	1470 / 3
	1510 / 6
1959	1470 / 5
1962	1731 / 6
1966	1594 / 1
	1711 / 3
	1716 / 2
1967	1462 / 3
	1462 / 6

1968	1199 / 6
1973	1736 / 4
1974	1736 / 5
1976	1703 / 8
	1703 / 9

8. CORRESPONDENCIA

SERIE: COPIADORES DE CARTAS

FECHAS: 1903 - 1968

CONTENIDO: Libros copiadores de cartas de los Directores Gerentes de la Compañía Minera de Sierra Menera: Ramón de la Sota y Aznar, Eduardo Aburto, Joaquín Gamón Balzola y Antonio Sarasola. A partir de los años sesenta se realizan libros copiadores de cartas dirigidas solamente a las entidades bancarias. Los copiadores del año 1964 son dirigidos a las oficinas de Sagunto y Ojos Negros.

Fechas	Signatura
Del 17 de febrero de 1902 al 30 de enero de 1903	1 / 1
Del 30 de enero de 1903 al 13 de abril de 1904	1 / 2
Del 13 de abril de 1904 al 22 de mayo de 1905	2 / 1
Del 22 de mayo de 1905 al 11 de enero de 1906	2 / 2
Del 11 de enero al 13 de abril de 1906	3 / 1
Del 13 de abril al 24 de diciembre de 1906	3 / 2
Del 24 de diciembre de 1906 al 13 de abril de 1907	4 / 1
Del 1 de abril al 23 de julio de 1907	4 / 2
Del 23 de julio	
Del 12 de noviembre de 1907	5 / 1
Del 19 de noviembre de 1907 al 26 de marzo 1908	5 / 2
Del 27 de mayo al 17 de octubre de 1908	6 / 1
Del 19 de octubre de 1908 al 18 de febrero de 1909	6 / 2
Del 18 de febrero al 19 de mayo de 1909	7 / 1
Del 21 de mayo al 19 de agosto de 1909	7 / 2
Del 19 de agosto al 7 de diciembre de 1909	8 / 1
Del 7 de diciembre de 1909 al 3 de mayo de 1910	8 / 2
Del 4 de mayo al 24 de junio de 1910	9 / 1
Del 24 de junio al 27 de agosto de 1910	9 / 2
Del 27 de agosto al 23 de noviembre de 1910	10 / 1
Del 23 de noviembre de 1910 al 11 de febrero de 1911	10 / 2
Del 11 de febrero al 24 de mayo de 1911	11 / 1
Del 24 de mayo al 19 de septiembre de 1911	11 / 2
Del 19 de septiembre de 1911 al 5 de enero de 1912	12 / 1

Del 8 de enero al 23 de abril de 1912	12 / 2
Del 23 de abril al 9 de julio de 1912	13 / 1
Del 9 de julio al 31 de octubre de 1912	13 / 2
Del 31 de octubre de 1912 al 6 de febrero de 1913	14 / 1
Del 6 de febrero al 23 de mayo de 1913	14 / 2
Del 8 de enero al 24 de abril de 1914	16 / 1
Del 24 de abril al 14 de septiembre de 1914	16 / 2
Del 14 de septiembre de 1914 al 17 de abril de 1915	17 / 1
Del 17 de abril al 15 de noviembre de 1915	17 / 2
Del 15 noviembre de 1915 al 5 de mayo de 1916	18 / 1
Del 5 de mayo al 21 de octubre de 1916	18 / 2
Del 21 de octubre de 1916 al 2 de abril de 1917	19 / 1
Del 2 de abril al 23 de octubre de 1917	19 / 2
Del 23 de octubre de 1917 al 22 de julio de 1918	20 / 1
Del 22 de julio de 1918 al 30 de mayo de 1919	20 / 2
Del 30 de mayo de 1919 al 20 de febrero de 1920	21 / 1
Del 20 de febrero al 5 de noviembre de 1920	21 / 2
Del 5 de noviembre de 1920 al 20 de mayo de 1921	22 / 1
Del 21 de mayo de 1921 al 24 de enero de 1922	22 / 2
Del 24 de enero al 5 de julio de 1922	23 / 1
Del 5 de julio al 12 de diciembre de 1922	23 / 2
Del 12 de diciembre de 1922 al 9 de abril 1923	24 / 1
Del 10 de abril al 30 de agosto de 1923	24 / 2
Del 31 de agosto de 1923 al 26 de mayo de 1924	25 / 1
Del 26 de mayo al 2 de octubre de 1924	25 / 2
Del 3 de octubre de 1924 al 18 de abril de 1925	26 / 1
Del 29 de diciembre de 1949 al 7 de octubre de 1955	94 / 2
Del 11 de julio de 1962 al 19 de abril de 1966	35 / 2
Del 24 de junio al 24 de noviembre de 1963	96 / 1
Del 14 de noviembre de al 12 de noviembre de 1965	96 / 2
Del 9 de junio al 4 de diciembre de 1964	36 / 1
Del 28 de julio de 1964 al 13 de octubre de 1965	97 / 1
Del 4 de diciembre al 19 de octubre de 1965	37 / 1
Del 4 de diciembre al 3 de mayo de 1965	36 / 2
Del 12 de noviembre de 1965 al 10 de enero de 1968	95 / 2
Del 19 de abril de 1966 al 30 de diciembre de 1967	37 / 2
Del 29 de noviembre de 1966 al 10 de enero de 1968	97 / 2

SERIE: CORRESPONDENCIA BILBAO - SAGUNTO

FECHAS: 1932-1967

CONTENIDO: Correspondencia entre las oficinas de Bilbao y de Sagunto.

Fechas	Signatura
1932-1934	750 / 2
1940	750 / 1

1941	751 / 1
	751 / 2
1942	693 / 2
	694 / 1
1943	693 / 1
	694 / 2
1944	695 / 2
	1486 / 3
	1490 / 1
	1495 / 2
1945-1946	695 / 1
1946-1947	696 / 2
1947	697 / 2
1947-1948	697 / 1
1948-1949	698 / 1
1949	698 / 2
1949-1950	699 / 2
1950	699 / 1
1950-1951	700 / 2
1951	701 / 1
1951-1952	701 / 2
1952-1953	702 / 2
1953	702 / 1
1953-1954	703 / 2
1954	703 / 1
	704 / 2
1955	704 / 1
	705 / 2
1955-1956	705 / 1
1956	706 / 2
1956-1957	706 / 1
1957	707 / 1
1957-1958	707 / 2
1958	708 / 2
1958-1959	708 / 1
1959	710 / 1
1959-1960	709 / 1
1960	712 / 1
1960-1961	711 / 1
1961-1962	713 / 1
1962-1963	714 / 2
1963	714 / 1
1963-1964	715 / 2
1964	715 / 1
1964-1965	717 / 1
1965	716 / 1
1965-1966	718 / 1
1966	719 / 1
	720 / 1

	721 / 1
	722 / 1
1967	723 / 1
	724 / 1

SERIE: CORRESPONDENCIA OJOS NEGROS-MADRID

FECHA: 1945 - 1987

CONTENIDO: Correspondencia enviada por Antonio Simón Doñate, administrador de las minas de Ojos Negros a las oficinas centrales de Madrid. Los tres primeros años de esta serie incluyen la correspondencia con las oficinas de Bilbao.

Fechas	Signatura
1950	1814 / 3
1962	126 / 2
1967	946 / 1
1968	1397 / 2
	1655 / 11
1969	1655 / 14
	1656 / 6
1970	760 / 1
	1687 / 5
1971	812 / 1
	1198 / 2
1972	814 / 3
	1198 / 1
	1625 / 1
1974	1843 / 3
1976	1412 / 2
	1587 / 2
1978	1556 / 3
1979	786 / 1
1981	812 / 3
1982	949 / 1
1984	957 / 1
	1061 / 2
1986	1056 / 2
1987	1561 / 2

SERIE: CORRESPONDENCIA SAGUNTO-MADRID

FECHAS: 1967 - 1977

CONTENIDO: Correspondencia general entre las oficinas de Sagunto y las oficinas centrales de Madrid.

Fechas	Signatura
1967	814 / 2
1969	1408 / 3
1970	773 / 2
1975	1073 / 4
	1602 / 15
1976	1629 / 3
1977	1611 / 3

SERIE: CRONOLÓGICO DE MADRID

FECHAS: 1968 - 1976

CONTENIDO: Salidas de correspondencia del Director Económico, José Antonio Lozoya, a las oficinas de Ojos Negros y Sagunto.

Fechas	Signatura
1968	683 / 1
1969	1407 / 2
1970	1407 / 6
	1536 / 2
1971	820 / 4
1973	684 / 1
	684 / 2
1974	686 / 1
1975	687 / 1
	687 / 2
	1618 / 1
1976	688 / 1
	688 / 2

SERIE: CRONOLÓGICO DE MINAS

FECHAS: 1973

CONTENIDO: Salidas de correspondencia del administrador de las minas de Ojos Negros, Antonio Simón.

Fechas	Signatura
1973	679 / 1
	679 / 2

SERIE: CRONOLÓGICO DE SAGUNTO

FECHAS: 1969 - 1977

CONTENIDO: Salidas de correspondencia de las oficinas de Sagunto enviadas a las oficinas centrales de Madrid sobre su situación contable remitiendo facturas de materiales correspondientes exclusivamente a minas, el coste del cargamento de mineral, etc.

Fechas	Signatura
1969-1970	1407 / 1
	1407 / 3
	1407 / 7
1970	752 / 1
	752 / 2
	753 / 1
	753 / 2
1971	754 / 1
1972	754 / 2
	810 / 1
1973	680 / 2
1974	681 / 1
1976	682 / 1
	682 / 2
1977	1410 / 1
	1410 / 2
	1411 / 2
	1411 / 5
	1604 / 4

SERIE: CRONOLÓGICO GENERAL

FECHAS: 1976

CONTENIDO: Registro general de entrada de correspondencia de la Compañía Minera de Sierra Menera.

Fechas	Signatura
1976	
Del 7 de enero al 6 de septiembre	813 / 1
Del 7 de septiembre al 31 de diciembre	813 / 2

SERIE: TELETIPOS

FECHAS: 1970-1985

CONTENIDO: La comunicación del cargamento del mineral y su embarque se realiza con el envío de teletipos del Puerto de Sagunto a los distintos puertos europeos (Ijmuiden, Lübeck, etc.). Cualquier incidencia se notificaba de esta forma a Madrid.

Fechas	Signatura
1970	1655 / 18
1971	1648 / 20
	1650 / 5
	1703 / 3
1973	1161 / 2
1974	1626 / 1
	1648 / 8
	1648 / 9
	1648 / 11
	1648 / 12
	1726 / 5
	1726 / 14
1975	1741 / 5
1976	1683 / 3
	1695 / 5
	1701 / 11
	1701 / 12
	1702 / 2
	1761 / 3
1978	1710 / 1
1979	731 / 1
1980	730 / 1
1982	1703 / 1
1983	1703 / 2
	1701 / 3
1985	1834 / 5
	1834 / 6
	1834 / 7
	1835 / 1



Mina Teresa. Parte derecha de la Cantera n° 2.